工商晚報
THE KUNG SHEUNG EVENING NEWS
43, Des Voeux Road, Central
HONG KONG
Cable Address 2075
P. O. Box 62
督印及承印：工商日報有限公司
地址：香港德輔道中四十三號
電話：編輯部：式六七八九　採訪部：二五二五二　營業部：式四式九六　廣告部：二式一六〇　社長室：式五四九五　電報掛號：二〇七五　郵政信箱：六十二號
新聞紙第七一七二號
出紙壹大張售價壹毫

俄機干擾空中走廊
三外長初步會談
美向蘇提出申訴
談判距離仿如已往越來越遠

【日內瓦十一日路透社電】美國國務卿魯斯克，本夜在此間四小時晚餐會談中就柏林上空有關西方盟國最近所發生事件向蘇聯外長葛羅米柯提出申訴。魯斯克在一間湖邊酒店設晚餐招待葛羅米柯及英外相荷姆，俾舉行彼等第一次初步會談，以便準備參加星期三所召開之十七國裁軍會議。西方盟國，力謂蘇聯方面曾騷擾彼等經由空中走廊在柏林之空中交通。羅斯克敘述該等會談，係「一天良好之工作」。彼等曾在進晚餐及喝咖啡時會商討柏林問題，禁止核子試驗問題，及對於會議程序。各報記者曾詢及蘇聯對該等事件之態度，羅斯克答謂：「吾人曾對彼等告知吾人并不喜歡該等案件」，并謂「吾人在一兩天之內將可明白一切。」英外相荷姆拒絕評論該等會談，漂謂「汝等要慣于此種會談。此係一次初步會談。」葛羅米柯係第一個離去，渠答覆各報記者之詢問，謂「吾人曾觸及柏林問題，但……并無若何詳細情形。」

【日內瓦十一日合衆國際社電】三大國外長今晚在美國發出嚴厲警告謂共黨戰術可能中斷此間之談判之際，會商重大冷戰問題。美官員引述國務卿魯斯克之談話，謂在柏林之無謂騷擾之繼續，可能嚴重地影響三大國對德國和核子試驗之談判，及擬定于星期三揭幕之十七國裁軍會議之方面。羅斯克決心對蘇俄表明美國認為最近蘇俄在柏林之行動，與莫斯科聲稱消除國際緊張之希望並不一貫。三外長之首次會議，係在羅斯克為蘇外長葛羅米柯及英外相荷姆而設之一個宴會中舉行。俟羅斯克採取一種強硬立場，警告葛羅米柯謂美國已決意在下月恢復大氣層核子試驗，除非蘇俄在其時已簽署一項有效禁核及管制制度之試禁條約。羅斯克及荷姆，曾于今午在美國領事館討論共黨最近在柏林之戰術，包括東德射擊一個英兵在內。彼等並談及蘇俄最近在柏林上空走廊播放干預雷達之碎片之行動。據通人士謂：國務卿曾在洛桑告知西德外長舒勒德，謂渠擬與葛羅米柯談及共黨在柏林滋擾盟國之事。德國及美國發言人謂，兩國外長並曾討論柏林、裁軍及核子試驗等問題，發現彼等對于與蘇俄談判該等問題時所採取之態度，「完全協議」，荷姆與羅斯克在彼等之會議中，曾討論柏林問題一小時，繼由兩國專家加入對論裁軍會議之討論。雙方對于裁軍問題，似無讓步之跡象。羅斯克現正採取一條強硬路線，而蘇俄人士已明確表示克魯雪夫總理放棄反對國際視察之機會甚微。東西方對於柏林問題，似如以前一樣，毫無妥協之處。蘇俄繼續要求盟國結束彼等對西柏林之佔領，以及使該城市成為一個「自由城市」，而盟國對此等要求，斷然拒絕。

【仰光十一日法新社電】緬甸外長宇覺溫本日接見此間某報記者稱：緬甸將在未來十八國日內瓦裁軍會議依照「積極中立與國際和平」之政策而行動。該外長將率領一個緬甸代表團參加該裁軍會議，該代表團將於本夜啓程前往日內瓦。

東柏林共警殘暴 開槍射擊英軍車
英國軍車司機傷勢頗為嚴重

【柏林十一日路透社電】美國軍政府發言人本日在此間宣稱：東德警察於昨夜曾在離波茨坦（在共區內）六哩之地方開槍三十發向一架英國軍車。射擊，并擊傷該個司機。在波茨坦醫院之首席外科醫生用電話告知路透社記者稱：該個英國士兵，曾在腹部中槍，及受到「重傷」，但其傷勢「自入院以來并未有變化」。一個英國發言人認為東德所爲該架軍車在接獲警告訊號後并未有停駛之消息，係屬「絕對荒謬」。并謂，在波茨坦一個蘇聯聯絡官，對於此次事件經已表示歉意，及答應調查此事。該發言人拒絕說明該司機之姓名。直至其親屬獲得通知爲止。該英國發言人并謂，東德警察事前并未有開槍警告。

【柏林十一日合衆國際社電】東德邊境警察于今晨曾向載有一名軍官在東德境內担任一項正式任務之一架英國軍車開火射擊，并擊傷該個司機。該個軍官勃朗尼中尉，未有受傷。渠被該等警察所拘捕，并將其交與俄軍，該等俄軍迅即將其釋放，并對此次事件表示歉意。該個受傷之司機，經被昇往東德一間醫院治療。一個英國發言人謂：該司機之傷勢，據報告係并不嚴重。據西方官員宣稱：此次射擊，係顯示東德警察向一個西方盟國士兵開槍射擊之第一次。

最近在羅馬担任電視明星，芳齡十九歲的中國影星張美倫小姐，被羅馬人起了綽號叫「東方之星」。羅馬人說她是旅居義大利最美麗的外國小姐之一。圖爲張美倫小姐和她羅馬的香閨。（中央社圖片）

「東方之星」張美倫是羅馬紅人

中共對美艦 又發出指摘

【東京十二日美聯社電】新華社本日消息：中共就彼等所稱之「美國軍艦挑釁行動」發出其第一百九十次「嚴重警告」。據新華社宣稱：「一艘美國軍艦，於三月十一日十二時三十分至十四時四十五分曾侵入廣東省西沙群島永興島東北鄰區之海域。」新華社并謂：中共外交部發言人已就美軍艦該項挑釁行動提出第一百九十次嚴重警告。

蘇人太窮 製造偽幣

【莫斯科十一日美聯社電】據眞理報本日消息：被判犯有偽造蘇聯輔幣罪名之羅伏羅夫，經被判處死刑及遭受槍決。該報謂：伊凡諾弗地方法庭發現渠犯有製造五十「科比克」及一個廬布（約等於美國五角及一元）硬幣之罪行。但該報該項消息，謂向蘇聯主席團所提出之上訴，經被駁回，渠謂「該法庭之判刑，經已執行」。

可怕的婚前性行為 牛津女學生 藏有避孕藥

【倫敦十一日路透社電】魏特克爾主教昨日在倫敦稱：牛津一間女子學校檢查女學生手袋發現該校五年級及六年級女學生百分之八十藏有避孕藥。魏特克爾在該處大教堂任職廿五年，去年始退休，渠提出「可怕」的婚前性交及大量的私生子與性病之紀錄，現在英國日漸增加中。

愛迪菲雪告友人 否認與玉婆分裂
強調兩人目前仍在相愛之中 李察波頓對於此事亦加否認

【好萊塢十一日合衆國際社電】愛迪菲雪本日在其與伊利沙伯泰萊，打破外傳關於其夫婦失和之沉寂，今日在此越過大西洋長途電話致此間友好，否認新聞記者報導渠倆仳離之消息。「這是絕對的荒謬消息」，菲雪在羅馬電話中謂。「泰萊與我仍在高度的相親相愛中，我們均覺此時之生活爲從所未有之愉快生活，我這番話係由衷之言。」

這位歌唱家與其影星之妻，現正同居於月租三千元坐落於歷史名勝阿比安灘之豪華的義大利別墅，度其週末，拒絕討論夫妻失和之事。

菲雪於單獨會見合衆國際社記者時稱：「自然，我們曾聽過這一項醜聞的渲染，但不以爲意，我們事實也無可作爲。」「我與泰萊的婚姻，過去不少謠傳，我們有什麼法子可想呢？」

泰萊在羅馬半年從事拍攝廿世紀霍士公司之巨片「埃及妖后」一片，夫婦兩人均成火棧之的。其主要之謠言係泰萊與其領銜主演之李察波頓發生浪漫史，但李察波頓力加否認，菲雪又稱：「吾人決不讓此項謠言影響吾人在攝製中之巨片，一俟該片全部殺青，吾人將至瑞士家中小休，然後返回好萊塢」。

最後菲雪并謂：「請相信我，外傳攝絕對不確。在我與泰萊彼此互信深深之時，破裂之說殆無任何真確成份」。

寮王表示不滿 美國停止援寮

【永珍十一日美聯社電】寮王薩旺本日對於美國停止援助邦烏姆親王之政府，表示遺憾。按寮王在國民議會開幕禮發表演說稱：永珍右翼政府，并未有做到值得該項制裁之若何事情。美國代辦克里爾及其他外國使節，於寮王向國會致詞時均有在座。邦烏姆總理、副總理諾沙旺及內閣閣員，均有參加該項儀式。國民議會議長桑山尼斯親王發表演說，謂「如果與寮國友好之國家，并不信任寮國政府，及拒絕予以援助，俾消除外國之干涉行動，則一個人將可斷定與彼等之一切友好關係，經已終止」。彼等之演詞，係反映對美國政策感到失望。據寮王宣稱：王室政府在多月來對於阻止寮國人民流血及恢復和平與和解所作有價值之努力，并未有達成所預期之結果。渠并未有說明渠關於在蘇佛瑪領導下成立一個聯合政府之立場，或渠是否支持一個將由渠本人出任總理之一個聯合政府方案。寮王告知國民議會，謂渠相信如果未有外來之干涉行動，則寮國危機永不會遭至如此尖銳或如此複雜之地步」。渠并謂，如讓國人民自行採取行動，則彼等實易於解決其困難。

赤色女間諜突自殺身死
犧牲色相探取情報 日記失踪內有秘密

【倫敦十一日路透社電】世界新聞報今日預測：「戰後捷克最大的恥辱」美貌女間諜恩格羅娃之揭發，將使全世界各大使館恐慌失措。該報稱：下星期日，捷克人將於蒙尼克自由歐洲電台中首次聽得該女郎最近「在罪惡的奸諜網中」自殺的幕後新聞。現正進行微妙的搜索，以求在布拉格該女郎所居樓宇中，覓回其失踪的日記。相信日記將載有詳情，足以「揭發鐵幕向所未有桃色與間諜的最高醜事」。與布拉格最高當局有密切接觸的該女郎曾將其名為「政治娼妓」的許多日記，寫為一書。鳳氏芳齡廿九，曾作間諜十二年，為捷克秘密警察的最高級特務「專與西方外交人士及商人發生戀愛，以求取情報」。但她所遺下的自殺短札，則表示她是作雙重間諜的危險事宜，她憎恨共黨，因其次女兄弟某集合被捷克特務為共黨殺死。」該報又稱：「一名西方外交人士與她為甚愛人之一，則已被追回國。一名南美外交人士，則與她生下一女兒後即被召回，現其女兒已八歲。故事開始於一九四五年，當時她才十四歲即遭一名蘇聯軍隊強姦，兩年後她即為秘密間諜。她有汽車及洋房，每晚均醉倒出入于布拉格的豪華酒吧中，她用煤氣自殺時，她與一名幾乎全盲的鋼琴家同居，那就是她最愛的戀人。」

美為增西方貿易 經提出免稅名單

【華盛頓十一日法新社電】商業部今日宣佈一項廿六種產品，可能由美國及歐洲共同市場免稅之「假定名單」。該名單乃甘迺迪總統擴展貿易法案之一部份，將于明日由商業部長霍奇士在參衆兩院聯席委員會。美國及共同市場，在一九六一年在該廿六種產品之世界貿易中佔百分之八十以上。共同市場國家在該年曾以該等產品價值十二億元輸往美國，及從美國輸入價值廿一億美元。該名單包括：㊀飛機，㊁電影及電影器材（照相機例外），㊂煤炭及焦炭，㊃毛皮，㊄汽車及貨車，㊅造人奶油及油脂，㊆玻璃器皿（餐桌上使用之玻璃器皿例外），㊇漆油及顏料，㊈化粧品，㊉鐵道車器，⑪餅乾，⑫非酒精飲料，⑬金屬機器用具，⑭腳踏車，⑮機，⑯非電子發電機具，⑰化學產品，農業機器，包括拖拉機，⑱管及錄管工具，包括橡膠及橡膠製品，⑳辦公室裝置，㉑工業機器（發動機例外），㉒冰箱器具裝備，㉓電氣機器，㉔皮工業裝備，㉕膠製成之物品。

今日天氣

吹無定向風，後轉和緩東風，除早上港口地區有烟霧外，天色頗好。今晨七時，氣溫為華氏六十一度，濕度為百分之九十二。昨日最高溫度為六十七度，最低六十二度六。今晨十時六十九度。

鬥牛勇士驚險鏡頭

圖為學習鬥牛中之北士達基維勒，於三月四日在西班牙之聖塞巴斯且城練習鬥牛時之驚險鏡頭。上圖為尖銳牛角刺穿其褲子及在鬥牛塲內將其擊倒。下圖為渠在脫險後手持利劍準備屠牛之情形。（美聯社）

法阿正繼續談判 大部份獲得協議
預料停火協定日間即可簽訂 法禁非定期民航機飛入法境

【法．伊維安十一日路透社電】據接近法國代表團方面人士告知各報記者稱：法國及阿爾及利亞和平會議，本夜完成第五天之積極工作，其大部份重要問題經已獲解決。該方面人士并謂：最後之協議，係異常接近。此間人士，本夜認爲星期二或星期三，殆係對最後完成此次會議及雙方軍事代表簽訂一項停火協定所作最良好猜測之日期。

【巴黎十一日法新社電】消息靈通人士本夜宣稱：法國政府由明日上午十一時（格林威治時間）禁止所有非定期性之民航機在法國土地上空飛行。該方面人士謂：唯一獲准飛行之民航機，係法國及外國航空公司之定期班機。

英國威廉遜牧師說 馬嘉烈公主極熱心公務

【倫敦十一日合衆國際社電】一位英國國教牧師今日提出上週「星期日快報」一作家……史諾頓伯爵夫人任由她的丈夫瓊斯，去做他想做的那一種工作，不致受社會批評，他現時是「星期日泰晤士報」的美術顧問，同時又免使她的姊姊女王伊莉莎白受種種反應的麻煩。威廉遜牧師稱：「愛華絲小姐是誤解了。」她曾說馬嘉烈缺少對公務的熱心，像去探訪貧民及病人等。這位牧師說：我發覺公主極爲積極週到。他指出馬嘉烈公主最近曾訪問他教區，並與東區貧婦談話。威廉遜說，可喜的愛華絲在她的冠冕堂皇的文章內，結尾還說寧願向史諾頓伯爵夫人而不向馬嘉烈公主行俯首禮。他說：「事實上她沒有資格向伯爵夫人或公主行俯首禮。」

甘迺迪夫人 離羅馬飛印

【羅馬十一日法新社電】甘迺迪總統夫人，本夜由此間啓程前往新德里，俾在印度作一次私人訪問。

最後消息

【阿爾及爾十一日合衆國際社電】在預期停火之前夕，法國士兵本日正午在阿爾及爾郊區與歐洲殖民互相開火射擊。六個平民及兩個殖兵地步兵，曾在巴奧德市郊（係秘密陸軍組織之一個堅強據點）所發生之衝突中受傷。在阿爾及利亞各城市發生暴動之死傷人數，截至下午八時三十分（當地時間）爲死十七人，傷廿四人，單獨在阿爾及爾一地，其中死者爲十一人，及有十四人受傷。自一月一日以來之總額，達至死者一五六六人，傷者三六六五人。

【耶加達十一日路透社電】兩營印尼傘兵部隊，經於去週由此間首途開往在西新畿內亞周圍之海島。

【華盛頓十一日路透社電】外交人士今日稱，英國及美國現正考慮當核子試驗禁令于日內瓦裁軍會議提出討論時，對蘇俄建議四項重要修改，此即爲：㊀取消一項包括小型地下試驗，包括各種各類之試驗，以前，地下偵查被認為對於炸力低過十九或二十公噸之爆炸，無法確定。㊁削減西方所要求對懷疑之地下試爆之實地調查數字。迄今為止，西方要求每年十二次至二十次，而蘇俄祇願意准許在其領土調查四次。㊂管制站之數目，可減少至少過以前所擬定之全球一百八十個及在蘇俄國內十九個。㊃西方國再次要求一個單獨武禁行政首長，以替代蘇俄所建議之「三頭」政策。華盛頓明星報今日報導，許多英美科學家，在美國舉行廿次地下試驗之後，現時已相信地底爆炸無法偵查。

【日內瓦十一日法新社電】美國發言人本日拒絕否認，所傳美國國務卿魯斯克曾發出警告，謂在柏林加緊繼續發生騷擾行動，則結果可能使日內瓦裁軍談判陷於崩潰之說。該項消息，係由美國一家通訊社所發出者。美國代表團發言人謂，羅斯克並未有發表此種任何聲明或宣告。

【莫斯科十一日路透社電】塔斯社今日報導稱：蘇俄共黨中央委員會在對人民發表之一項文告中謂，蘇俄農業之發展率，仍比工業發展落後。農業發展并未配合人口之增加。

由蘇俄獲釋歸來 鮑華斯深居待訊

鮑華斯靜居家中，收到的信件多如山積，每一封信差不多都是願出高價，請其將失事經過與在蘇獄中牢生活，寫成回憶錄……之微

作爲一個U－2之間諜駕駛員，上週鮑華斯驟然被包裹了一層又一層，雖則甘迺迪總統說過他是「行動自由人物」，但在聯邦政府的監視之下，一直都在極高度的秘密處所中藏身。由聯邦檢察官勃勒第曼率領的一個訊問團向他詳細訊問，再加以中央情報局對他的偵察及分析的報告，政府已相信鮑華斯的自白，渠自己確係被蘇俄所俘虜。

中央調查局局長麥康尼約接到了勃勒第曼的報告之後，在將全案的結論送交國會之前認爲有斷續偵查鮑華斯作證供詞詳情之必要，現在決定再將鮑華斯公開詢問的時間加以展開。

鮑華斯原始的故事關於渠如何被蘇俄擊落一節經過調查之後，專家均加以同意。他們的結論是，他乘駕的U－2間諜機構造上似嫌脆弱，雖然不是被蘇俄直接擊落，但據鮑華斯供稱，看見一陣橙黃色的閃光，使忽然失去控制的能力，也許是由於那些裝有接近導火綫的火箭在該機的附近爆炸之故。偵查的人員相信鮑華斯的U－2飛行是最近四年來的第一架直接飛往蘇俄火箭陣地，並非被蘇俄力量將之擊落，而是火箭在其機附近爆炸，使其控制失靈而忽降，但鮑華斯雖落在蘇俄手裡，仍拒絕將其所知之情報，而爲蘇俄所渴欲知曉者，諸如U－2機多年來飛越的知識與及其他尚未爲蘇俄偵知U－2基地消息供認出來。鮑華斯現在靜居家中，收到的信件，多如山積。每一封信差不多是表示願出高價，請其將失事經過及在蘇俄獄中的生活寫本回憶錄之類的書或專題文章。但在現在的情況下，鮑華斯一言一字都得受政府嚴格監視。鮑案正如過去發生的間諜案一樣，都由政府檢查及管制，無論他說某一段話或寫一段文字，涉及他的情況者，最少是一部份是要獲得政府的許可纔辦得到。

從鮑華斯住處傳出的消息，鮑氏的原來的工作的部門仍擬請他重作馮婦，担負更大的責任，但此說未爲官方所證實。中央情報局十分不願意讓鮑華斯出席國會大調查，怕的是鮑華斯不知輕重，洩漏了秘密或因不能充份答覆議員的質詢而引起議員更大與更多的誤會。因之，鮑華斯似一個被審的人，接到通知，他可以拒絕出席調查委員會作證或晤見新聞記者，他可能接納當局的勸告，他們答應了他總有一天給予他機會在公共場中露面。

圖片說明：三月六日，美國U二型機師鮑華斯在國會一個小組委員會作供時，手持一架U二機模型。此乃自從渠與蘇俄間諜頭子阿貝爾交換釋放以來首次公開露面。

依適度 金獅型

30 寶石日曆自動表・21 寶石日曆游水表・21 寶石游水表・

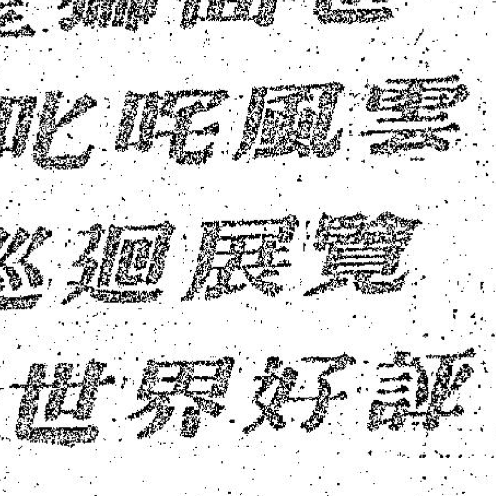

金獅面世
叱吒風雲
巡迴展覽
世界好評

三大特点：

1. 本表今夏在歐美各大城市巡廻展覽，與論好評潮湧，圈內外人仕一致嘉許此表之角度美及線条美，爲一九六二年手表趨勢之前奏曲・
2. 錶面及錶底之金獅標誌，新型表殼，俏麗針面，均乃依適度表廠特聘意大利藝術家飛瑞士駐廠經多月設計而成・
3. 本表機件乃最進步之創製，唯有數種程序需第一流技工，但此種技工缺少，致出品極爲有限，此種情形，尚須持續多時方能解決，故名貴非常・

娛樂圈

洛克遜在事業與愛情 打了一場勝仗

偉茜

在這數月來最受人注意的事件，要算洛克遜的結婚日期了。不論在影圈內外的人，在茶餘飯後的時候，都不期而然地談起這個榮膺第一位的紅小生——洛克遜。在事業上，他已獲得了大衆的愛護，且運亨通，使他對於事業方面已可以放心了。在另一方面，他實在是需要愛情來滋潤他的枯寂生活。於是，他便向瑪莉運、麥絲絲展開攻勢。根據他本人的老朋友說，洛克遜將會在六個月之內，與麥絲絲結婚。

記得在一九四八年左右，洛克遜還是個絕不受人注意的小伙子，那時的瑪莉運已在美國出盡風頭。能歌善舞的她，再加上她的美麗和交際天才，使她變成人們的天之驕子，在好萊塢幾乎沒有人不認識她，吸引了不少王孫公子拜倒裙下。當然，洛克遜也是其中之一，由於他那時只是寂寂無名的演員，在自卑心下的驅使，令他知難而退。

不久，因爲洛克遜不斷努力地改進自己的演技，加上電影公司的合作，使他一躍而爲首席年青的紅星。跟着，因於他的英俊臉孔，吸引了不少女性，不論是影迷或是他的朋友，都希望能與他結爲夫婦，甚至曾有一女影迷，在英國寫信給他，向他求婚，並表白自己非常愛他，這些事件祇令洛克遜有點啼笑皆非。

後來，在各人的詫異眼中，他與他的經理人的女秘書菲麗絲·姬芙結婚。因爲菲麗絲並不是一個才色出衆的女子，婚後的她，表現出她愛好奢華的生活，而且主觀極強，這些情形，實在使洛克遜吃不消。因爲他是一個愛好純樸的生活，寧靜個人靜靜的在孤燈消遣。他的個性，剛好與菲麗絲相反的，故此，卒於在一九六〇年冬天離婚。

在這個時候，剛巧瑪莉運與她的第二任丈夫謝利·夏絲絲意見不合而分離了，而她四歲的兒子保羅則由她本人供養。這次，由於地位、名譽、金錢的支持，使洛克遜大壯雄心，遂約瑪莉運出外了。基於瑪莉運的交際手腕，美麗大方，不但使洛克遜對她傾倒，甚至使他的一個朋友都存有良好的印象。這時的洛克遜，已開始感到必須建立一個小家庭，當然，這位未來的主婦必是以瑪莉運爲目的。所以，他和瑪莉運的關係是早已公開了，荷里活圈內的人都肯定認爲洛克遜會與這位年紀大他四年的當頭女星結婚的。

好萊塢特訊

·偉茜·

△去年，以「當世蕩婦」一片成名的金髮女星安·瑪嘉烈，已和一位廣人名叫羅·蘇加曼訂婚。他們的認識，是由諧角高活·布恩斯的兒子鄰尼所介紹的。安·瑪嘉烈是在瑞典出生的，由於她在幾大利西北大學校園時表演節目，被一位經理人所發現，認爲她有演劇天才，故此聘請她爲二十世紀霍士公司的基本演員。她原本志願爲歌星的，能夠登上銀幕演戲，實在是她所意想不到的。她是一個怕羞的少女，由於她的拘謹，所以她的生活是過得非常純樸，也決不會爲桃色事件而糾紛的。

△現在的康妮·史蒂芬絲可說忙個不了。最近根據一些銀色記者所敘述，「貓王」皮禮士利在這幾個月以來，已成爲她的好友之一。大家都知道，貓王是一個調情聖手，他的女朋友的數目，眞是多不勝數。這次他與康妮頻頻約會，是否以眞情相待，那可要問他自己才知了。至於康妮·史蒂芬絲本人，已有點傾心於貓王的，但另一方面，她已很了解貓王的個性，因而對他有些顧忌。所以，當格連格特或域遂、甚至加利奇勒等邀約她時，她也很爽快地應諾，因爲她不願意別人稱她做「貓王所擁有的財產」呢。

△聯美公司最近出品的「關恐」，就快在港放映。在這部片裡，演員計有蓮娜端納、積臣羅伯士、佐治成美頓、蘇珊高納、小森保里斯及葉鳳莉蓉。在戲劇中，佐治成美頓與蘇珊高納飾演一對戀人。他們在這部片裡，表演得相當成功。有人說：「在銀幕下，他倆也是一對戀人。」當然，這次演得比較迫眞，可以說假戲眞做，因爲她實在很愛佐治的，爲了他，她已把自己原有的個性，都改轉過，以投佐治所好。雖然，她爲了他，自動到他的家鄉，與他的母親、家人及他一起所住，過一些田園生活，而把自己的洋房汽車拋棄一方，但佐治對她卻沒有什麼明顯的表示，這點實在使蘇珊所最感煩惱的問題，或許佐治是爲了年齡的問題吧。

△「玉女」仙杜拉常自去年與歌星波比杜陵結爲夫婦後，現在已經第一任母親了。至於這段婚姻的成功，可說是由紅小生洛克遜所拉攏的。記得他們拍攝「金屋春宵」時，因爲仙杜拉常是有意於洛克遜的，故她時常都藉故親近他，但洛克遜覺得仙杜拉只是一個大孩子，而自己的年紀，差不多可以做他的叔叔了，故此故意推與她親近。在他的寵物的一樣柔情跟着轉活手腕之下，仙杜拉移到波比的身上了。在她未結識波比之前，她曾與「新奇勤杰」——杜唐納許的情人，但由於杜唐納許名符其實，住只數月便告吹了。現在波比不但能唱，還能演，在銀幕上，他們是一對好拍檔，在銀幕下，他們是一個恩愛夫妻呢。

△最近在一個慈善舞會中，德甘露諾大力支持伊莉莎白泰萊。這個慈善舞會是由伊莉莎白泰萊主持的，目的是籌款在好萊塢建一間新的醫療所。那天晚上，會裡星光熠熠，而德甘露諾和她的夫婿一起出現。當主席宣佈這新醫療所將以伊莉莎白泰萊命名時，全場來賓均熱烈鼓掌，而其中拍得最激烈的，竟然是德甘露諾。記得自從伊莉莎白泰萊奪去她的前夫愛迪費沙後，她的態度，現在一反常態，難怪令人感到詫異。但她的寬宏大量，更顯得她的更深厚的愛。

△在好萊塢的歷史中，金露華的訂婚時間，怕是最長的一個了。她和李察昆訂婚已差不多一年，但婚禮日期卻遲遲未實現。爲什麼呢？她現年已三十多歲了，難道還不準備結婚嗎？她解釋說：「李察昆是我所最愛的人，我和他相識已有八年，在我有生命的一天，我是永遠不會忘記他的，但是，對婚姻的問題，我是一個天主教徒，是絕對不能隨隨便便的。有許多明星婚姻的失敗，就是因爲他們的態度太隨便，而且自己的個性太強，因此，不久其中便有一個變成奴隸了。現在我祇是希望能矯正我強硬的個性，才能夠在婚後成爲一個賢妻良母。」金露華對婚事的慎重，荷里活的明星必須模仿她呢。

抬轎滋味如何 請問情僧凡仔

「鬼叫你窮呀！頂硬上！」何非凡扛起了轎子，不勝其苦的喊道。

如果叫何非凡抬轎搵飯食，那眞是一件苦事。拍「情淚染袈裟」，他扛起轎子走過了幾十碼路，便氣喘如牛。他解衣以肩示人，肩子給壓得紅疼了。幸而他的好太太隨侍左右，給他按摩。

在戲裡，陳錦棠欺負他，要他扛轎子。凡仔有受胯下之辱的表態，跟轎夫一同扛起轎子來。二哥陳錦棠安然坐於轎內，此一百六十磅重的一哥，壓得凡仔上氣唔接下氣。鏡頭朝他正面而拍，根本不能用替身。凡仔苦笑曰：「如果早知有此鏡頭，須要加酬五百。」

陳錦棠也笑曰：「五百蚊抬一抬轎，我都願喎。」

蔣偉光笑道：「我正想開一部戲給凡仔拍，叫做『抬轎被辱』，好不好？」

「現在的情形，我已是抬轎被辱了！」何非凡說。

何非凡在「情淚染袈裟」中的抬轎情形，是受辱而發的話。陳錦棠說這個二世祖，天天都蹙眉與到醉月樓花天酒地。這一天，他又要去醉月樓，適巧找不着轎夫，陳錦棠更不念到兄弟之情，要凡仔替他抬轎。凡仔自念一介小沙彌，更沒有甚麼榮辱可念了，只好挺着胸膛，扛起轎子來。

何非凡說：「始也，我不會以爲抬轎是如此吃力的。誰知扛了上肩，便覺搖搖欲墜。我才意識到一句廣東俗話：鬼叫你窮呀，頂硬上！」

林鳳也笑道：「剛才見凡哥抬轎，顛顛仆仆，如風擺柳，但是我見猶憐。」

凡仔有點不服氣說：「咁叻，你抬吓吖。」

大家都笑起來了。

「情淚染袈裟」是麗偉光爲邵氏導演的文藝古裝歌唱片，寫天倫之愛，寫男女之情，從奇醋中刻劃出溫暖，從戮詐中反映出人情味來。還有一點難足珍貴的，是林鳳首拍何非凡，其他演員有陳錦棠、李香琴、譚蘭卿、周吉、鄧碧雲、金雷等，中有插曲多闋，晚年動聽。

新夜光杯 花花絮絮

在倫敦紐約等院公映中的桃源鉅鑄「新夜光杯」，是賀蘭、呂劍光初登銀幕的首部作品。桃源力捧新人，製作認眞，成績良好。以下是「新夜光杯」拍攝期間的花絮。

△賀蘭拍森林遇險一場戲，與三丈長的大蟒蛇生死搏鬥時，曾經兩次暈厥，施行急救甦醒後，繼續勉爲其難拍攝，勇敢處令人敬佩。

△賀蘭拍「飛渡仙杯岩」時，凌空攀登岩壁，飛越千尺峭壁，驚險萬狀。

△胡鵬導演在「泰山」拍「中國女泰山」，工作人員登之百出，在山頂上，拍峭壁的驚險鏡頭，導演演員一併下墜，幸被崖上樹叢所攔阻，始得無恙。

△拍怒海沉舟一場，正值寒風凜冽的嚴冬，賀蘭、呂劍光、鄧碧雲、騷動的暴風雨，駭浪驚濤的孤舟上，掙生死於度外，與駭浪驚濤搏鬥，連續拍攝十四小時，每人無不飽飲海水，頭暈目眩，不能動彈，全身濕透，苦不堪言。

△大雞航行救人一頭，「中國六壯士」一亦一時被稱爲「中國六壯士」。

△拍攝過程相當艱苦。賀蘭、呂劍光先在寒冷透骨的隆冬季節裡，赤身汪洋大海載浮載沉，飽嘗艱苦，始能躍上銀幕，偉大的藝術精神，令人又敬又佩。

△拍地震一場，沒有開拍前，用在街道上搭一個開市場，房屋數十幢，由瓦窰建起。地震開始時，磚瓦落下，泥土一下弄崩，中一幢房屋倒塌，其時因震力過大，在附近房屋同時倒塌，工作人員正在房屋底下從事工作，幾乎遭遇不測，幸施救迅速，祇傷四人，誠不幸中之大幸。拍地裂一場，地面陡然裂開數丈，逃亡百姓紛紛墮入地下，哀號呼救，慘不忍睹。

晚戲指南

龍虎雙雄	（西）娛樂（港）、百老滙（九）
金屋春宵	（西）樂宮（九）、利舞台（港）
痴漢淫娃	（西）麗斯（九）
慾海春潮	（西）樂都（九）
縱橫龍虎門	（國）都城（港）、仙樂（九）
世界夜總會	（西）豪華（港）、新華（九）
虎將雄英會	（西）京華（港）
芳華虛度	（西）百樂門（九）
千方百計誤佳期	（西）皇后、皇都
七俠蕩寇誌	（西）快樂（九）
法老王地下宮殿	（西）麗都（港）
危城金粉	（粵）金陵、國民、香港、明聲、長樂（港）、金華、新舞台、國際（九）
鬼難偵情	（粵）太平、環球（港）、北河、油麻地、城多利（九）
新夜光杯	（粵）紐約、高陞（港）、大世界、好世界、國際、倫敦（九）
搶老婆	（粵）中央、香港、偉光（港）、光明、皇宮、英京、龍城、華樂、金星（九）
笑網記	（西）東方（港）百樂門（九）
長空爭霸戰	（西）新世界（港）

夜遊指南

香港區

建國夜總會：十時卅分由百老滙按摩團演出，一時十五分由南美拉丁歌舞團演出；菲籍歌星甘杜娜歌唱；菲籍歌星比歌迪十歌唱。樂隊伴奏。

臨天夜總會：十時十五分由諾門羅斯與伊風表演滑稽舞蹈，十二時由羅西與露絲姐表演「愛情舞」，一時一刻由東京加斯表演木偶；德國歌星陳拉·瑪德麗歌唱；菲律班尼樂隊伴奏。

百樂門夜總會：十一時十五分由馬蒂露絲表演歌舞，十二時卅分由力克加士表演木偶奇戲，一時十五分由西班牙ＭＧＭ樂隊演奏；菲籍格羅拉獻歌；意大利歌星卡路獻歌；樂隊伴奏。

月宮夜總會：十時卅分由尤麗三姐妹表演；十一時由尼羅河肉彈瑪麗蓮表演艷舞，十二時由卡蓮姐妹表演歌唱，一時由肉彈仙杜拉表演艷舞；菲籍歌星仙杜拉、愚拉華獻歌；菲籍佛力卡倫獻歌；彼瑤樂隊伴奏。

九龍區

花都夜總會：十一時由史寶奴表演蛇舞。一時由馬迪與露茜表演驚險平衡舞蹈。陳均能、菲籍烈打、蘇他獻歌；菲籍洛平樂隊伴奏。

新雅夜總會：十時一刻由韓國四美歌舞團演出，十二時由奇士與亞麗霜表演雜技，一時由尤麗三姐妹表演舞蹈。香雪、菲籍歌星獻歌；菲籍百利樂隊伴奏。

璇璣夜總會：簡明、林翠、林菲、姚佩、黃君美獻歌；余揚樂隊伴奏。

皇宮夜總會：陸露、黃靜芳、魏情文、周皓獻歌；占美樂隊伴奏。

樂宮夜總會：十一時由南美拉丁歌舞團演出，一時一刻由西班牙史賓奴兄妹表演蛇舞。菲籍歌星杜莉都獻歌；菲籍歌星尼沙樂隊伴奏。

香密夜總會：十一時卅分由美國歌姬姊妹花演出，一時由兩女兩男組成桃梅歌舞團演出。

漢宮夜總會：十一時一刻由力克加士表演木偶奇戲，一時由羅西與露絲姐表演舞蹈。迪臣、山度士獻歌；菲籍施素樂隊伴奏。

金漢夜總會：十時一刻由羅西賽肉彈瑪麗英姐表演艷舞，一時由肉彈田丸千鶴子表演艷舞。許艷秋、柏蓮娜獻歌；菲籍歐陽賽娜嘉天奴樂隊伴奏。

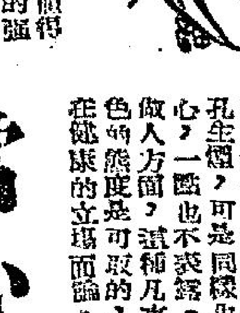

當心保護你的心臟

·呂詳芳·

或者，你是一個相當有修養的人。因此，無論是喜怒哀樂也不形於色，就說：當你遇到某種事情，使你五孔生煙，可是同樣也強忍於心，一點也不表露。在處世做人方面，這種凡事不露於色的態度是可取的，不過，在健康的立場而論，這種「修養」，一點也不值得恭維！因爲，經常的強忍憤怒，結果它會變成了「一種無形的殺人兇手」，它傷害到你的健康，甚至奪取了你的生命！

——到今天，許多醫生也承認這個見解，而且予以贊同。——經常的忍氣吞聲，首先接受到嚴重打擊的，就是脆弱的心臟！

舉個例子說吧！上屆的美國總統艾森豪威爾，他向來都患有輕微的心臟病，六年前有一天，他和一位老友玩高爾夫球賽，比賽結果是：艾森豪打敗了，但對方勝得並不光彩，那時，艾森豪爲了身爲總統，當然不會隨便發脾氣，但自從這一次之後，他的心臟病開始惡化，結果幾乎送了老命！

由於職業生活，保持飯碗，有多數人士需要經常的忍氣吞聲，逆來順受，因此他們也較容易患上心臟病。如一般商店的售貨員，侍應生，巴士售票員等等，他們都較易患上心臟病。原因就是：他們爲了職業，不能隨便發脾氣之故。

爲什麼忍氣吞氣較容易患上心臟病呢？

一位倫敦的醫生解釋說：「當我們在發怒時，我們的血管就會隨之而膨脹，血液也會加速循環；這樣，可以加速人體的新陳代謝作用。反之，如果我們經常吞受強忍，則血管在膨脹之後再得不到鬆弛的機會，那末，對心臟損害極大！」

因此，醫生贊同我們經常作合理的發怒！醫生說：如果你與太太之間，有時彼此發生意見，而互相大吵大鬧！當你的心情極度苦悶把太太破口大罵一頓！甚至，在你憤怒時用力拍檯子！——這種場合，雖然不敢恭維，但至少，對於健康是有益無損的，比忍在肚裡好得多！

另一位醫生說得更妙，「通常一般女性都比男性長命的原因是，她們不善於控制自己的脾氣，一旦不滿時即大發脾氣！而男人則否，縱然只心裡焚火欲燒，可是走進了辦公室時，也只好強作笑容，不聲不響。所以，當你憤怒時，不妨作有限度的發脾氣，或大打檯椅，只要不傷害他人是不妨的。」

在同樣的道理之下，一個男子，如果喜歡喝一點酒，而喝酒卻從不過量的男子，他的壽命平均比一般不喝酒的男子爲長。原因呢？就是因爲血管中灌注了一點酒精，於是也隨而理直氣壯的暢所欲言，無所畏懼，甚至在微醉之後大發脾氣之故。

紐約一位名醫生阿披·德百利說：「我有許多時會走遍各式各樣的寫字樓中，發覺到：寫字樓的職員，大部份都染有輕微的情緒病態，最普通的就是神經衰弱病。原因也是：他們爲了飯碗，每事也都逆來順受，就說當老板無理責罵時，也忍氣吞聲，不敢反辯。久而久之，就會嚴重的傷害到心臟。」

朋友，上面所述，目的並非「鼓勵」大家發脾氣，只是表明：有時候在忍無可忍之下，作適當的發脾氣是不妨的。否則，誰敢保證你同樣會患上心臟病而不自知呢？

日本浴室風光

·洛山·

圖爲日按摩女用脚替客人踏背按摩

戰後，到日本去的遊客越來越多，良以那裡的風景人物，獨具一格，令人流連忘返；而且，日本的舞蹈、藝妓和浴室，都是遊客們神往的。其中尤以日本的浴室，最爲一般遊客所樂於光顧，因爲，在工作緊張之餘，想找機會鬆弛一下神經的人，一經走進浴室去之後，多數會認爲此行不虛。在這種浴室裡，風光綺旎猶其餘事，遊客認爲最佳的享受，莫如那種令人身心俱暢的按摩。

這種按摩共分兩種：一種是用手；一種是用足，遊客初次接受時，見那按摩女郎跳在背上大力按踏，不禁嚇得魂不附體。但是到了事後，他便會認爲那是一種意想不到的享受。

因此，在日本的浴室裡，很少會聽到顧客大叫：「離開我的背部。」反之，當你走進去之時，會聽到有人大叫：「請你大力些踏在我的左肩上吧！」當然，若非身歷其境的人，是不會了解到，何以他們在按摩時會這樣對按摩女郎吩咐的。

最近，美國明星卜比·甘明斯到東京拍片時，曾在工作之餘，走到一間日本的浴室裡去，領畧一下蒸汽浴和按摩的玩意。侍候客人洗澡和按摩的，是些僅穿了內衣褲的半裸日本女郎。客人在浴室裡見到她們，初時是會覺得侷促不安的。但是，當她們服侍週到，令到他感到舒適貼服時，他又會表現得自然起來了。

就以甘明斯來說，他一走進浴室的房間之後，那浴室女郎便動手替他脫衣服。他不禁難爲情起來說：「不，不，我自己來可以了。我是不慣由女人替我脫衣服的。」

不過，由於這是一種古老的日本習俗，而且那女郎的態度也來得大方而自然，他的緊張便漸漸消失了。

那女郎用一盆熱水傾在他身上，替他洗澡，然後再替他按摩，初時是用手在他背上各處按捏，跟着便是跳到他的身上，用雙脚踏他的肩背各處。甘明斯在外人看來，他試時候面部的表情相當緊張，一定以爲他感到不快，殊不知他說：「我所試過的按摩中，以這次最好了。」

其後，他在下午走進一間理髮室去理髮和修甲，這一天前後的花費總共是約值美元三元七角二分。看來，這樣的代價是不算昂貴的。

好養狗者不可不知

·叔子·

練狗之妙

美國人喜歡養狗，全國簽犬不下二千六百萬頭。因之狗咬傷人，是時有的事。俄亥俄州有人曾因養了一頭狗，撲向一個在街上溜冰的孩子，使那個小孩受驚而跌落街心，遂被經過的汽車輾傷，狗主被控上法院，結果經法院裁定，付賠償費一萬美元。又佛羅列達州，有一個售票員，在街上爲一頭法國種獵狗咬斷了左手的無名指，狗主被判賠償湯藥費一千六百美元。

據統計，狗咬傷人的事件，多在午後發生，到了冬季則較少，三四月間起直增加，入了夏季可以說是逢到巔峯，至於狗爲什麼會咬人呢？原因多半是受到了驚嚇，或者在牠進食的時候受到騷擾，或被人欺弄，或牠的主人受人攻擊，或者由於某種情況使狗發生了嫉忌心之類，都有使狗性失了常性咬傷人之虞。但是有些時候，連什麼因素也沒有，但狗忽然失去常性咬傷了人，也是常有的事。所以喜歡養狗的人，必須先行摸熟了狗的癖性，才能事先預防，禁止狗咬傷人。所以做父母，須告誡小孩，碰見陌生的狗，切不可近前玩弄牠，爲的是有些狗，外表看來似和善，但有時，甚至會在開始時跟你玩耍，但忽然變性，把人咬傷。美國有些州的法律，規定第一次狗咬人，狗主可以不負賠償之責，但有些州，則不理第一次抑第幾次，凡養狗傷了人，即責令狗主負責賠償。英國有些人家，在門口掛上一塊牌子，大書「來客注意，內有惡犬」。但如果來人被狗咬傷，告到法院，狗主人仍須負責賠償，不能推諉掛了牌子，作爲警告就算了事。

美國的郵局規定，如果送信的郵差碰着收信的人所豢的狗咬傷了，或被個狗嚇，郵局便可以停止派信，使你只好自行到郵局取信。據美國法院方面的紀錄，咬人的狗，大半是希臘狗、蘇格蘭斯基爾狗、大頭狗、愛爾蘭牧羊狗、大丹狗、和瑞士大種狗之類，都是野性難馴，容易出亂子的傢伙。比較不會傷人的狗，是獵犬那類。而母狗咬人的紀錄，比公狗爲高，又由十一個月大至六歲年齡的狗，也比老一些的狗更容易咬傷人。據世界衛生組織調查，在一九五八年至一九五九年僅有五個人是因瘋狗症咬傷不治。這個數目，本不算大，但每個城市的衛生局都有規定，須爲養狗之家，每年必打預防針。美國有些保險公司，設有狗咬傷人的保險業務。保險費並不高，每年約需十九

晚翠

防火新衣料

·娜·

英格蘭約克州考陶德公司宣佈已發明了一種「新的合成纖維」，此種纖維可以抵抗火力，編織成衣服、飾物十分耐用。穿着起來，柔軟舒適而又輕便。絕不怕化學品與昆蟲的侵蝕，而且染色也十分容易。考陶德公司宣稱，製造BHS人造纖維比製造尼龍，在費用上還要便宜百分之二十左右。目前的主要用途是：窗簾、衣服、襯衫、內衣、窗服及睡衣等。這新的人造纖維，上市後，將使衣着方面起一大革命。

人類如何第一次生火？

·讓參·

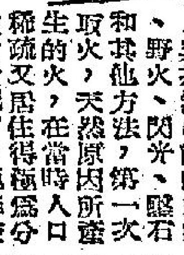

「人類如何生火，」是一項有趣的問題，據研究自然科學的專家說，早期的人第一次取火，是在床上不知如何起了火，而被驚醒發現有火的。

最早的原始人，諸如生存中國約五十萬年前的猿人（或爪哇人），顯然已懂得用火，他們把亂草堆積起來舖床。原始人將太陽新曬乾的草或其他物質細菌腐爛的物質上，可能在床上構成某一個程度的熱，在相當時間後，結果便燃起來。英國杜威郡貝德學院的阿諾氏相信，人類幷無可能由火山、野火、閃光、隕石和其他方法，第一次取火，天然原因所產生的火，在當時人口稀疏又居住得極爲分散的狀況下，極難被人類發現。

另據英國科學雜誌「自然」的報導說，其他生火的方法，無論由天然事件或製造工具時產生火光，已經是很遲的事了。法國南部近年發現一座舊石遮蔽所，已提供了新的證據，及說明二萬四千年至一萬年前，人類如何生活。

過去四年，比利時、丹麥、法國、德國、荷蘭、印度、意大利及美國的考古學家、地質學家與古代生物學家，在杜多尼區伊洛斯村的地段下，蒐集了各種骨器不下二萬五千件。

這個地區早已被稱爲歐洲的「史前京城」，有數百個石器時代的地點，其中有一處且發現洞穴的墻壁。巴黎的一間博物館由法國國立科學基金會支持，從事大規模發掘。科學組挖土十六尺，發現的土層顯現約二萬四千年前的人，所居住的永久營址。根據尋出各種野獸的遺骨，顯示當年的氣候溫和，但無發現冬季的動物遺骸，洞內有溝渠，似乎是作排洩雨水的用途。這個石器時代的遮蔽室，發現許多矛頭、刀、尖錐、雕刻刀等，可能是自當不外出打獵的人製造的。另外一個洞穴，又顯示其設備與構造，祇是早期的人每年由春末至秋初居住的。

宦海脂痕

王湘綺喪不帝袁

·道田·

劉成禺的洪憲紀事詩，也曾說到王湘綺，原詩云：

「王翁八十老名宿，假道金湖一賞春；不爲盟明謀郎綬，如何漢上會詩人。」

共時洪憲元旦，自上大夫以上，皆須稱臣上頌，參政院參政減授少卿上大夫，適合體制。湘綺爲避免在京稱臣之嫌，毅然於民國四年十一月，辭參政國史館長職，託周媽南歸。又恐項城帝國告成，將來無見面地，乃假託周媽事件，辭去參政院參政國史館館長，其呈曰：

「呈爲帷薄不修，婦女干政，無益史館，有玷官箴，應行辭職……」

易俗之化」云云。

章太炎先生云：「湘綺此生，表面則……」

野鼠

閒雲集

·不名·

台灣一家報紙估計台灣省的野鼠約達四千萬頭以上，每頭每年侵食糧食以五公斤計算，則每年消耗糧食即達二十萬噸。這種野鼠，嗜食花生、豆類、稻穀、甘蔗、玉米、番薯。雄鼠體格碩大，食量較雌鼠尤大。此間共報於刊載之餘，照例對台灣當局攻擊一番，說「台灣當局對於這樣的鼠患，迄未採用有效的措施。」

由這一段消息，我們會想到台灣的千萬人，不但有糧食出口，而且還要養活了四千萬頭以上的野鼠。共報常常說着台灣饑荒，但他們轉載這段新聞，承認這些事實，不是剛剛打了自己的嘴巴？

這一估計，也許是屬於危言聳聽，但台灣人因爲糧太多了，漫不在乎，這可能又是事實，如所週知，耗損糧食者，當然不止野鼠，還有種種野獸和鳥類，依照諸估計數字，僅僅野鼠一項，已年耗糧食二十萬噸，再加上其他，豈不要更多，若然，則台灣糧食，並不因此影響台灣人民，並不靠海外親友寄糧食包裹去接濟，那麼，台灣的糧食生產，實在太驚人了。

我們更由此想到，台灣的野鼠們也實在太幸福了，它們有豐富的糧食，它們不會受到干擾，不必參加「生產大躍進」「挑泥夜戰」，而可以獲得飽肚子。如果這一事實給今日大陸人民知道了，眞要恨不得到台灣去做共野鼠呢。

一個社會是人不如鼠，一個社會是連野鼠也吃得飽飽，這是甚麼緣故？且看今日大陸吧，據說中共發動所謂「除四害」，大舉捕鼠，這的確是已經「採用了有效的措施」，照理，大陸糧食就不致有什麼蟲傷鼠耗，可是，爲什麼大陸人民卻一直餓着肚子？眞的，今日大陸不但田鼠絕跡了，連臭溝中的小鼠也無蹤了，泥裏的蚯蚓，也容易了，這不是中共的「有效措施」，而是飢民們的「踴躍」將事，我想，假如大陸這刻眞有三千萬頭或者更多的野鼠，不消一刻，就要連一條鼠毛也乾淨了。然而，大陸眞有這樣多的野鼠，倒是大陸人民所求之不得呢。野鼠野鼠，大陸人民眞要對之垂涎三尺啊！

的確，今日大陸幾於連老鼠也沒有了，當然不會有野鼠，不過，野鼠沒有，「碩鼠」卻有着。共黨是一頭「碩鼠」，它不但耗損糧食，而且還嚙人呢。

今古聯句

上聯：一老婦雀戰中感不適離座後竟告不治

下聯：見唐詩——赤壁懷古

開檯打雀心都滾

折戟沉沙鐵未消

·冀然·

香海拾遺

德叔

好個春婆夢一齣

追兇記

·槐遠·

中午，十二點，當時鐘打了十二下以後，將小楊吵醒了。

他睜開眼時來看，發覺自己的頭部沉重，他用手去摸頭，覺得自己前一夜一定是喝醉了酒。

及至他再仔細看時，則發現自己並不是睡在自己房間裡，那麼，他現在是睡在甚麼地方呢？

他用心一看，始發現自己是睡在旅館的房間裡，於是，他連忙坐了起來，用手去按電鈴。

不久，侍應生來了，小楊問他道：「喂！我爲甚麼會住到這裡來？」

「先生，」那個侍者回答：「這是你自己的事情，我又怎麼知道你爲甚麼會住到這裡來呢？」

之後，他又問道：「請你告訴我，昨晚我來這裡的情形又是怎樣的？」

於是，那個侍者經過了一番沉思後說：「昨夜的情形，我記得是這樣，那時，你好像是已經喝醉了，踉踉蹌蹌的，獨自一個人走來投宿。」

「我的身上又怎樣呢？」小楊再問。

「你的身上，並沒有甚麼特殊的現象。」侍者回答。

於是，小楊再仔細想他前一夜投宿的情形，可是，他的腦子糊里糊塗，還是甚麼也都想不起來。

之後，他又對那個侍者說：「有報紙嗎？如果有報紙的話，能不能夠拿一份報紙來給我看。」

「好的，」那個侍者開言走了出去。不久，拿了一份早報回來。他將這份報紙遞給了小楊。

小楊拿起報紙來看時，祇見在報一版上，登着一張女人的照片，照片的旁邊則印着：「深夜之中，青春女子公寓被殺……」

他一看這張照片，心裡立刻打了一個寒噤。他想：這不是婷婷的照片嗎？她爲甚麼會死呢？

原來，婷婷是小楊的未婚妻。他們兩個人本來是言明在最近舉行婚禮的。可是，因爲某一種關係，他們的婚禮卻是一再被拖延下來。

那麼，他們又爲甚麼拖延婚期呢？

根據這一點，他又繼續往下想，至此，他的思想比較靈敏了，他可以慢慢的想出一些頭緒來。

原來，小楊自己是一間洋行的小職員，在偶然的場合中，認識了婷婷。

他們兩人一見生情，本來是言明立刻舉行婚禮的，可是，後來，婷婷卻說：「因此，如果我的父親認爲你的職位太低，我們要舉行婚禮的話，必須要你的職位有了升遷才行。」

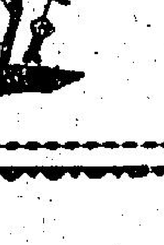

今日提要：山河社稷土守維艱　楚澤英豪跋涉匪易　（一〇九）

十九：一夜之間

周揚怎樣從匪徒手中逃脫歸來呢？

……被匪徒捕獲。周揚如此的從匪徒手裡逃生，新聞……

十八、黃山大會

古鼠香雖然見多識廣，卻也從來未曾……

……蛇消滅子」提之如虎，不說別的，就只此……等靈蛇，已非人力能敵。」

今日提要：山河社稷土守維艱　楚澤英豪跋涉匪易　（一〇五）

上文簡述：上文講到黑衣師太於次早見過孔大官人，欲從自京趕來，送公主始南去，途經姑指點所謂湘。孔大官人請姑娘在此指點前途練之數百莊丁，然後於第二夜備二騎，送他三位上路，行半月抵武勝關。此係中原與南楚交界之處，黑衣師太云有人來迎接，可打發車馬回去。

金鼎關河

新捉刀人著　鳳子插圖

第二回　滄州府周莊遇奇士　大明湖孔園聽鼓書

武勝關在雞公山之上，車騎到得山頭，但見兩邊峻嶺，中間雄關，雖三伏夏天，山上亦如中秋，十分涼爽。一行來到關口北的一條街上，稱爲雞公坡，是屬河南的市鎮。黑衣師太揀了一家路東大棧，招牌掛着有紅布的，有三個燙金字的來陞棧。車伕指着前頭道：那可不是麼。黑衣師太吩咐四個騎馬的莊丁道：你們先行一步，作爲訂房子的。四個答應了，只一抖韁繩，早已到了。這兩輛騾車，爬到這棧房前，已經累的要命。原來河北到這裡，有兩省路程，雖然是萬里長行的健騾，也須歇息了。到得棧房前時，四個莊丁已在門前站成一排迎接，進了大門，在坪中停了。店家恭迎出來，莊丁們早說了是京裡孔將軍的內眷，太夫人和兩位小姐，因此十分巴結，請到一所精緻的小院住下。四個騎士就在小院門外另開了房子，車伕自去後頭安頓休息吃飯。黑衣師太叫了莊丁進來，賞了一條金子，命他四個分用，另給了長途車銀，兩輛騾伕，各賞了二十兩白銀，命他們歇三天再轉回程。黑衣師太叫了櫃上的人進來，囑咐道：湖廣新總督衙門，會派人來迎接我們，如果到了時，可以通報進來。其餘任何人，不許走進這院門。店中只可派一名女僕，專爲伺候我這院內，我自另有賞賜。櫃上店家諾諾道：這個須說得，官家內眷，何誰敢不分內外，但請放心。當下大家沐浴了，擺上飯來，三個一桌吃了。鳳喜只走過山西江北江南，沒有到過河南湖北，至此已覺房舍風俗，有很多不同於北邊，覺得新奇，公主更加是見所未見。師太笑道：我們莽莽神州，大的難以形容。這一省已經比外落一國還大，過了這武勝關，就到了湖北的最北部，倘若可就多了，一路要到長江，才是好的田園。這大江之北岸，西是漢陽，東是漢口，中間有條漢水，將這兩漢分開了。那漢水自北流入長江，江南岸，偏於西南，便是湖北省會武昌。長江由三峽東來，到這裡可就寬闊到對面幾乎看不見了。公主聽了，悲從中來道：大好河山，如今變了色了。黑衣師太聽了，一邊安慰，一邊要告他姑娘道：得天下易，守天下難。漢高帝劉邦在得了天下後，所以有安得猛士守四方的大風歌，可見人主雖開國元君，但便已知道艱難困苦了。現在不須與說，只求以後努力，才能對得起殉國的先人。一宿無話，住了三日，車馬都辭別去了，店家來報道：太夫人，外頭有個湖南口音的少爺，拿有名帖在此，要求拜見。黑衣師太接過來看時，點點頭道：請到這院中南屋相見。

鳳喜和公主看那名帖時，大紅的帖子上，寫了很大的三個字，乃是汪長殷，并無稱謂上款。黑衣師太道：這人乃是三湖大俠汪同伯七爹的兒子，如今是晚輩中，頗經得頂好的了。過洞庭，不論水路，或是取道岳州入湖，都有麻煩，我卻不能在這洞庭湖兩岸說話，非他不可。你們先靜候，待我先過去見他，然後再派女娘來叫你們前去相見。黑衣師太過到南屋裡，大約用過了茶，才派女娘來相請。鳳喜和公主，初以爲這汪長殷是個大孩，只知他是一個至多二十歲的英俊郎君，方長的臉兒，雙目烱烱有光，額廣口方，通天鼻樑，面色紅潤，斷腸溫文。一見她兩個進來，就忙站起身來，跪到上頭，撩了衣襟，跪拜下去道：侄湖小臣，來遲三日，要求恕罪。一連拜了四拜。公主與鳳喜只得讓開，還了萬福道：請少爺勿要多禮，這是客邊，稱呼須要小心。黑衣師太指着公主和鳳喜，介紹給汪長殷，然後分兩邊坐下，笑對鳳喜二人道：你倆汪師哥說，沒料到我們這樣早就到了呢。武勝關現駐了洪承疇手下的兵隊，把守着這關卡，很不易通過得去。幸而汪師哥已經打點了銀子，又託了人說話，大概歇一夜，明早天明了，便可以過關了。此去漢口要轎子，有四百路程，你汪師兄只走了一天呢。據說讀武勝關的那一邊湖北境，北派武界，已派了人暗中等候，我們，他們不知有我護送，也不知我們來迎接，大概是知道你汪師哥會有心對付你兩個的。公主侍道：他們恐的這樣緊，會追蹤來到這裡。正是：

既須門智
又須門武

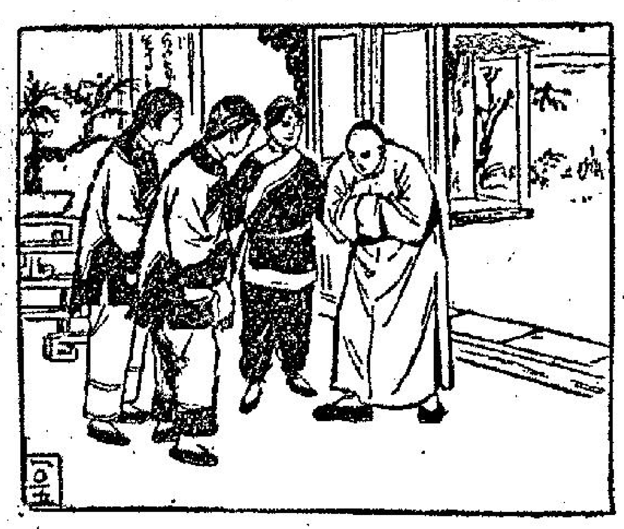

綠骷髏

穆穆著

十九：一夜之間

周揚怎樣從匪徒手中逃脫歸來呢？報紙第二次的「號外」，是如此報導：探長金明自動投獄之後，是晚上十一時左右，周揚便身到警探署找探長金明投案，說他從匪黨中歷盡千辛萬苦，得以走脫，周揚全不知金明於傍晚時間自動投獄，到了探署，開口便就找金明。金明投獄，市長和警察局長會商委任何人暫時處理探長職務尚未有作決定，故此警探署便成眞空，後來由值日探員打電話向警察局長報告，便由警察局長親自接見周揚。周揚給警察局長詳述逃生經過之後，才在四個探員保護之下回家休息。根據周揚對警察局長的陳述，說他那天晚上，中了安眠藥昏睡之後，給匪徒架走，因在南郊野林的一個洞穴裡，匪徒威脅他付八十萬塊錢贖命，他拒絕了，匪徒奈他不得。昨天傍晚，匪徒又來威迫他，假如不贖命，便行殺人。他便用智，假意寫信給匪徒送回家中，着太太籌款來贖。匪徒不虞有他，便解了他雙手的綑綁，讓他寫信，他就在寫信中，乘匪徒疎神，迅即從匪徒手裡奪過一口刀，且戰且走。那時天黑，他走入林中，匪徒便不易追索。他在林裡躲藏了一個時間，然後出林，恰巧一輛的士從林畔馬路經過，他截了的士，便回市區了，向探署報告。警察局長知道情形之後，現已派出大隊探員和警察開到南郊的樹林中，進行搜索，希望能夠把這批綠骷髏匪徒捕獲。

周揚如此的從匪徒手裡逃生，新聞價值，比金明的投獄是有過之而無不及。所以金明傍晚自動投獄之時，報紙刊發「號外」；現在周揚歸來，報紙亦不再計及夜色已深而刊發「號外」了。

報紙在同一個晚上，出版了兩次「號外」，是兩次的使C市幾百萬市民感到震動；只是兩次的震動情形不同。第一次「號外」報導金明自動投獄，C市市民於震動之下，都在担心着市面治安的前途；第二次「號外」報導周揚逃生，市民在震動中舒了一口氣，認爲匪徒終於失閃，今後警方可以憑周揚的線索去消滅匪徒，爲C市治安。爲了周揚的逃過匪手是一種勇敢行徑，所以鄰紙的「號外」和C市市民對周揚都有極好的推許。只不過，對於金明，這第二次的「號外」和第一次的「號外」一般，他完全不知不曉，因爲他已在監倉心安理得地睡着了。直到第二天早晨，在監倉中的金明醒轉，得接監獄長派人送到當天的報紙，打開一看禁不住愕然。因爲一夜之間，事情形勢是完全改變了，周揚是平安歸來了。

那時候，金明當首悔萬分。因爲昨天傍晚，如不是他投獄，周揚歸來，三天限期便沒有問題，只他要投案，周揚的回歸，和他便成風馬牛不相及，他仍要等候法律裁判。㊉㊈

晚鐘

幻影

九

就那個時候，他恢復了自由了！那個時候，他就可以眞眞正正、堂堂皇皇地去再做一個人。

世界上像汪老爺這樣的人，實在是太少了！

有一天，我的精神覺得好了一點，爲程老爺去了一封信，給他報導我近來生活的情況，更爲葛二爺去一封信，把梅溪的一切的事情都告訴了他；我以爲這些事情是不應該隱瞞着他們的，畢竟，梅溪還是他的兒子。

反而汪老爺和小婁誤會了我的心意，他好像覺得對我做了一件錯事。因此，他常常都走進來，靜靜的滑稽可笑的事情給我說一些，而且，有些時候，他還帶着懺悔的心情對我說：「這是我一生裏最覺得遺憾的事情，不過，一年的時間還不是很長的時候，你們就可以和以往一般那個。在一起了！那個時候，我倒反替你們高興呢！小婁爲你也了幾本書，看了散散心吧！」

我常常都感動得流下淚來。我覺得，

小婁放學回來，神秘地方閃着一雙大眼睛，走到我的面前，笑笑，眨兩下眼睛；我不解地瞧着她。突然，她淡淡過來，在我的耳邊說：「想想我爲什麼如此高興？誰猜到？妳也知道的啦，妳如百足一般多爪，誰想到那一方面發生事情。」

我也笑起來，「

她嘟起小嘴，「不猜就不猜的了！」

「我只要妳猜猜吧了！」「我一定要妳猜，」

「說一大堆話幹什麼？」「不然我不再睬你。」

「妳試試吧！猜猜了算。」「那麼好吧！」「那些約會」

「妳了不起。」我嘴「口氣」「讓我猜」

「我不猜，」說過「那就是老」

那個男孩子？」「不，」她又說：「也不是，」她想去，我還是不依妳呢！」隔了一會兒，她還是靜靜地在我耳邊說：「妳看我有沒有本事？」我錯愕了一下，「什麼是變術天才啊？我不懂。」「你眞是，」她又伸長了嘴，「什麼叫藝術也不認識，「藝術」是一個廣泛的名詞，舉凡文學、繪畫、唱歌、跳舞、戲劇，都可以稱之爲藝術啦！」「哦，原來是這樣。」我的小寶貝當然有藝術天才啦！她的樣子美，歌喉好，如果演戲，一定顛倒與瘋狂不少的人啦！」㊂㊃

晚香

長空箭血

王香琴

七：千軍萬馬

刀箭一齊飛去，多爾袞喊道：「是一枝『袖底風』，百變神狐打出來的。」萬西來向一株大樹下一躍，佛印一聳身跳在短牆上，直挺挺的從下人叢裡，祇見他到的地方，人翻馬覆，不論人或馬，和他的神風相際，都給他摔得飄轉，凌空飛出，其他的大兵，一陣大亂，他的威力，實是無可抵禦，那一羣滿洲兵，早給百變神狐宋清風馬飛龍幾個人殺得一團糟，這時給佛印神風一揚，都沒命的飛跑，一個滿洲的將官，騎一匹快馬追來，佛印也不理會，待他銀槍刺到，左袖向槍上一按，右手向他的腰上一拂，那將官在馬上飛出，一連跌出幾丈外，大兵見了，嘩一聲，四散奔逃去了。

馬飛龍石虎石麟風分樂英，把園裡的敵人殺盡，百變神狐宋清風辛長春辛千里跑入園裡，萬西來道，精忠兩口劍，又刺傷了林沁哈雲，他又表現了他的心跡了。」百變神狐宋清風馬飛龍都怒目相視，佛印把兩袖張開，一搖一擺的跑入來，打着哈哈道：「精忠一招『雙燕投林』，又把兩個祇人可敵的應頭剌傷，萬姑娘，可惜他不用『黃鵠過個』。」「眞的啊，若是他用「黃鵠過個」，早把兩人殺掉了，哈哈！哈哈！」

百變神狐哼一聲道：「老和尙，這一次我來鬧，是爲了你，不是爲他。」佛印大笑道：「照啊！明知我在這裡，也不前來救護，悉中傑不特不是漢族的英雄，而是謀殺漢族英雄的反賊了，棲裡起……」

這時天已大明，紅日高升，佛印道：「這裡留不得的了。」敖石虎石麟在園外找得馬匹，滿洲的騎兵，死亡很多，馬匹不愁沒有，佛印和各人一齊上馬，多爾袞的傷經已痊癒了一些，可能乘馬，萬西來道：「我們向東行，便到佛嶺，向西行便入武昌。」佛印道：「還是入武昌好。」多爾袞感覺難堪，對佛印道：「那可好，我們前往鐵嶺山吧！」佛印道：「不要入武昌了，我們到佛嶺去。」佛印道：

五人闖出永安城，城門上有不少滿兵把守，佛印一馬當先，雙袖不斷的旋轉，守兵大叫放箭，萬西來保護多爾袞闖出，多爾袞手裡拿着萬西來給他的飛刀，對準幾個滿兵擲去，每一口刀子，都剌中了一個滿兵，五人闖出了很久，滿兵才集合追趕，那裡來得及，劫後的河山，瘡痍滿目，佛印萬西來石虎石麟都感覺傷心，多爾袞更覺得慚愧和後悔。㊆㊈

「還是入武昌好。」多爾袞超了撩了兩下，突起來道：「武夷六曲的事，將來死了，也不會忘記的，萬姑娘，我的心眞難過，我的心眞難過。」萬西來回想起夾大娘，也

宣華夫人

南宮搏著　王香琴畫

宮中之變

這是大事，楊勇在一夜之間由太子變爲庶人，而且被除禁於宮城的北門軍營。對於楊廣的嗣爲太子，是無人不服的——楊廣，一嚮有賢名！何況，他統兵平定江南，結束了南北朝的分裂局面，單是這一點，人們就覺得他是應該擺得皇位繼承權的。

於是，在大隋的朝堂中，有不少善於趨奉的官員，編造了許多祥瑞，向皇帝賀喜——甚至，有人說：「立了晉王爲太子，連白日的時間也延長了。」

楊堅，是開國的英主，他聰明睿智，自然不會相信這些鬼話的，可是，他也高興有這些話，因爲這表示了楊廣受到人們的愛戴。把天下托給一個受人愛戴的兒子，總是好的。

可是，在宮內，獨孤皇后卻深信一切的祥瑞都是眞的，她聽到人們說：立了晉王爲太子，白日延長，黑夜縮短了！於是，她下令宮人，每天都做一根線的活計。宮人們雖然覺得這是無稽之言，可是，她們不敢直說，對皇后的命令，自然是絲毫不敢違拗的。

獨孤皇后，是一個有才智的女人，她知道她的家族，是直接協助楊堅取得皇權的！因此，不論在宮中和朝中，獨孤皇后都有着發言權，而且也受到廣泛的尊敬。

獨孤皇后對皇帝的妃嬪們很寬厚——人生，有兩種基本的欲望，一是愛情，再是權力。

獨孤皇后在權力欲方面獲得了滿足，因此，對於情愛方面，她比較看得淡了。她任由楊堅在這一方面發展，而後宮的女人們，和她相處也極爲融洽——她們，把獨孤皇后當母親看待。

江南的公主陳婉，在大隋皇朝，是皇帝的宣華夫人！她依照宮廷的禮節，每天都朝謁皇后的。獨孤皇后對她也很好，在她覲見的時候，皇后偶然會談到新太子楊廣——她對楊廣是讚美的！她常常用仁厚兩個字來稱許楊廣。

可是，她雖然受到了人們的優待，她祇時或忘自己的身份，她總是默默地傾聽着。有一次，當楊廣來朝謁母后時，她避開了。

不過，她對楊廣，是具有好感的！此時會有女想：「如果我的哥哥和楊廣一樣地能幹，我們的國家不會被人滅亡了啊！上天爲何不使哥哥像楊廣呢？」這是一味的想念。

但是讚美楊廣和竭力使楊廣獨立爲太子的獨孤皇后，沒有看到兒子登基就逝世了！

宮廷中，因獨孤皇后的死亡，氣氛轉變了！首先，是皇帝的脾氣變得很暴躁。㊂㊉

鐵劍朱痕

諸葛青雲

十八、黃山大會

古凝香雖然見多識廣，却也從來未曾見過這種蛇鳥相爭的奇景，早已看得滿腔懸懍拋去，秋波凝注，口中並未答話。

「我說怎麼樣，這兩隻神鷲，果自已下斷扯斷，只見……」傅天麟看此情形，它是想將「七星虹」活活扯斷！只見神鷲分向而飛，越飛越遠，而那「七星虹」本就細如人指的蛇身，便也被越拉越細，越拉越長，但奇怪的是，一丈七八的蛇身，此刻已被扯成三丈五六長短，不但未被扯斷，而且蛇身以上的七彩斑斕，反而更加鮮艷！

這種奇異之事，委實令得傅天麟、古凝香兩人面面相覷，驚詫不已！

兩隻「帶尾神鷲」，亦似被此異狀所驚，鋼喙齊張，「嘎」「咕」，「咕」一聲長鳴，冲天飛起，鳥眼又自飄沒林木深處！

而那「七星虹」落地之後，瞬即恢復原狀，七彩怪耀光閃閃地四下搖着頭蹤，傅天麟一抹額上汗珠，悄聲說道：「這「七星虹」的厲害，當眞天下少見，人間罕覩，難怪武林中將那「玉指蛇」消盞子」是之如虎，不說別的，就只此等靈蛇，已非人力能敵。」

話聲微頓，笑又想起綠鬟紫羽的一番香言語，遂接口說道：「但天生萬物相剋，「七星虹」雖然厲害，却最怕「孔雀翎」，只要沾上少許，蛇身便定要爛斷！是以此物一見孔雀，或是一聽孔雀鳴聲，便立刻嚇得魂飛魄散，但——唉，孔雀雖非罕見禽鳥，此刻却是無處可尋——」

那知他還未將綠鬟紫羽的一番話說完，半空中突落地下一聲翻翮的響音鳥，却不是傅天麟心中所期待的孔雀是什麼，傅天麟驚喜之下，幾乎又要忍不住忘形高聲起來！

孔雀還未落地，「七星虹」果眞就被嚇得縮做一團，就連牠綠形蛇首上的七隻怪目也覺的光采俱失，無精打采，甚至通體上下，都起了一陣簌簌抖動，宛若是……所見，誰也不會相信「七星虹」這般身長奇毒的異種靈蛇，見了區區一隻孔雀，竟會嚇到如此模樣！

但孔雀落地之後，非但寂無動彈，且亦全身蜷伏，傅天麟劍眉微蹙，心中大奇！「孔雀既是「七星虹」剋星，但此刻形狀，怎地也像是對牠有所畏懼，難道傳聞不實，全屬子虛？」

仔細一看，方自恍然，原來這孔雀雖是孔雀，但却只是隻死孔雀而已，雖有驚敵之功，却無傷敵之力，難是從天而降却非無端而來，想必是那兩隻通靈神鷲，知道「七星虹」所忌之物，是以設法捉來一隻孔雀，那知這生性善良的孔雀却連驚帶怕地在它兩隻利爪之下，無疾而死！

傅天麟心中還存有半分僥倖，只望孔雀雖死，却已足夠將「七星虹」駭倒，豈料這靈蛇猶自未曾驚死，又漸漸發出精光，方自暗道一聲：「不好！」「七星虹」蛇首一昂，蛇身一挺，却已又有如一道七彩長虹，閃電般向孔雀屍身竄去，霎眼之間，便已蹤跡不見！㊁㊂

女俠蕩婦　娘娘廟

章遜敏·繪著

㊇㊇而夜驚的意見，她認爲事情不是這樣簡單，而且認爲娘娘廟的關係，非常複雜，既然歹徒加以利用，犯罪的行爲，也決不是一種的，她沒有說出，伍探長還不會明瞭這件事，就是爲仁要追究落帶的贓胎案，那麼姐個查的結果，也有從娘娘廟那邊介紹的線索。

㊆㊈伍探長着急的說，「那麼，事情怎樣辦才可以找到他們的犯罪証據呢？失踪的李探目又怎樣去營救呢？」徐良說：「營救李探目，先要找到地點，才可着手，他如有危險，現在營救也已遲了，如沒被害，短期也沒問題的。」

西綫有戰事

佐治巴爾作　林荷蓉譯

三：死亡在前面等待

對于他，生命似乎特別長。他記不起甚麼時候會經想到過死亡。當然並不是他自己的死亡。他不知道後邊的四個人正在想些甚麼，也許他們根本不在想甚麼；因爲在這個時候，他們是不應該想別的東西的：他是這一隊的領導人物，他們必須跟隨他的行動。甚至到達廣濟的蠢端，他們也不能想別的東西。他們祇有接受巴士特的指揮，而巴士特自己將面臨一個來自內心的「未知」。

那「未知」猶如黑暗中的一探觸，靜靜的等在前面，一切即將結束了，死亡在前面等待。

「我怕死，」他想。「這個想法彷彿是一個歷奇的預現。」他回過頭去，看看後邊的幾個人，靜悄悄的，無聲。他們也許根本沒有恐想；但是他知道自己的假定並非甚麼。後邊的五個士兵，跟他一樣，都是平平常常的普通人，年紀差不多：二十左右。

說不定他自己也根本不在想甚麼，祇有恐懼，情形和別人一樣的。感情被感。恐懼正在與時間競賽，從黑暗中，飛也似的向他們。那恐怖的……

管，那恐怖的吶喊，那恐怖的……驀然，有一道強烈的光芒，穿過蔭蔽，在廣濟上邊掃過：那是曙光。

來甚臉龐的背景是爆綠的，每一片草叶皆因露水而下垂。他頗感詫愕了；因爲他不知道水可以使叶草下垂的。「這是一種很滑稽的事，」他想：「

這裡的村。照理，他們是不應該躲在這裡的，但是他們害怕。軍事當局對于「恐懼」一詞是不承認的。恐懼有破壞性。所以，在軍隊裡，誰也不會公開提到它。在過去二十二個月的服役中，他沒有聽到過這個名詞。

現在，他的眼睛疑視着那個德國軍官的屍體。他的生存——從陸軍校官，事實上，他是一個少校。如果他願意的話，他可以看到那個死去了的德國軍官的面龐。但是，他沒有他必須做。七點，在天亮以後抵達的命令，是……

利舞台·樂宮
最後兩天·未看速看
四場時間：四點半·七點五十·九點半
環球出品 金屋春宵 全部七彩 中文字幕
洛克遜 費烈吉 仙杜拉蒂 寶貝杜蒂
下期·七聖谷爭雄記

皇都·麗聲·皇后
今天最後 千方百計誤佳期
派蒙艷麗七彩 拉香譜浪漫七巨片
孤星血淚 皇都麗聲明天獻映
檀島嬉春 皇后明天聯合獻映

樂聲·大華
徇要求今重映今第十天續
古堡魅影 青春野鴛鴦

娛樂·百老滙
場場滿座 龍虎雙雄
TWO RODE TOGETHER

新華·豪華
第十三天獻映 世界夜生活續集

百樂門·麗斯·樂都·東方·新世界·京華
今天仍映 芳華虛度
連日狂滿 請早 痴漢淫娃
最後兩天 慾海春潮
狂滿 今天請早 天網記 THE NAKED EDGE
昨早滿今請早 長空爭霸戰
今天仍映 虎將群英會

中央
今日大鬧梅知府
多利年劇團

倫敦·大世界·好世界·國際
新亱光杯

京華·百樂門·樂都
明晚九時半三院優先獻映！三院今日預售門票
花田錯
嚴俊導演 樂蒂 丁寧 喬莊 主演 張仲文客串主演
巨景連雲 場面壯大 服裝豪華 攝製嚴謹
SHAW SCOPE

大眾必備良藥 保濟丸

英國 摩根氏 髮臘
去頭皮 止頭癢 生黑髮 防髮落
MORGAN'S POMADE
【有香味】

今天續映 艇屋龍虎鬥 HOUSE BOAT

工商日報 資格夠老 消息快確 言論公道 出紙多張 只賣一毫

惠刊本報廣告者請撥電話：二弍一六零洽

分類廣告
徵教師伴侶
瑞士公寓
杜蟲靈藥

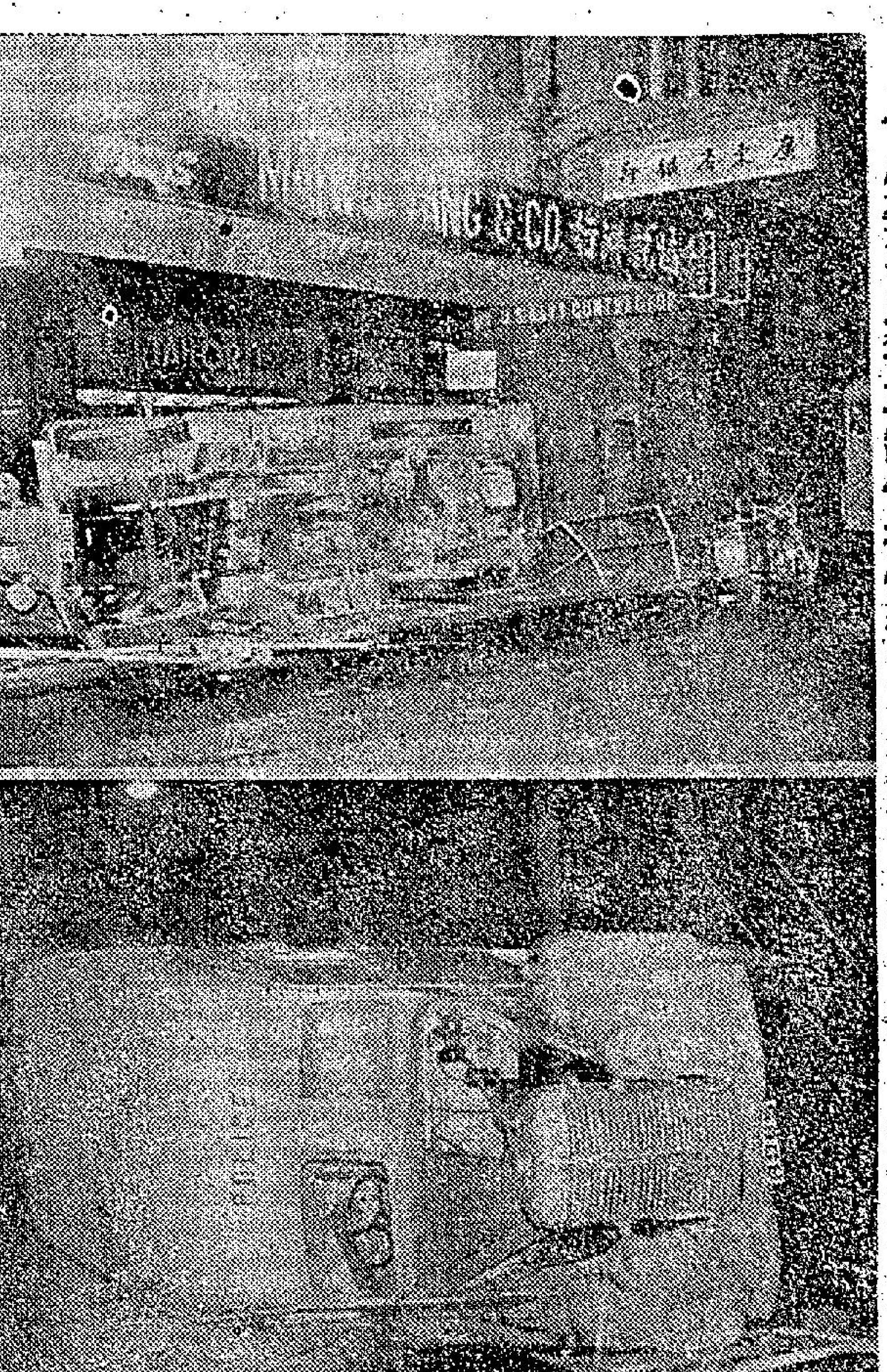

今晨肇事之警車翻倒後情形（本報記者照攝）

大道中巡邏車滑呔翻倒 警員攔腰被壓六傷一死

【本報訊】今晨三時十五分左右，皇后大道中新都酒家門前，發生一宗警察巡邏車失事倒翻，車廂上七名警員，被拋下車廂受傷，其中有五名被警車攔腰壓在路旁的鐵欄上，身受重傷，歸由救傷車載往瑪麗醫院救治。其中一名警員二六八〇號孫興友，于送院後不治，後轉送殮房。肇事巡邏車爲八〇六九號，隸屬衝鋒隊，失事原因傳是滑呔引致。蓋該宗交通失事發生前，有市政衛生局的洗街車，在該段馬路灑水洗地，使到道路濘滑不堪。

肇事巡邏車八〇六九號當時是沿大道中向西行駛，欲繞雪廠街處，近金城銀行門前，突告滑呔，司機揑軚，向前衝了約三十碼，車頭轉向對面馬路協記洋行門前翻側，該處之路旁鐵欄盡毀，車頭貼近新都酒家和中國旅運社門前。

事發後，兩部十字車趕到，把數名傷者送院急救。此宗意外，結果一死四重傷，二輕傷。均爲警員。名單如下：死者爲二六八〇孫興友，四十六歲。重傷者爲二五五〇路希榮，三十歲，頭部重傷。二九八六，梁兆祥，卅八歲，傷頭部。二六九一黃鳳榛，四十歲，傷左肩及頭部。二五三四黃建興，卅六歲，傷腰部。以上各人均留醫，此外，尚有警員四七七一號柏耀倫，卅三歲，僅傷左手，敷治後即出院。

官塘火小災大 一家四口均受傷

【本報訊】今晨二時許，官塘徙置大厦P座四樓一住宅單位，發生小火，但災情嚴重，則屬罕見。該住戶一家四口，竟全被燒傷，其中二人要在醫院留醫。失火之住戶，戶主係胡瑞金（三十四歲），與妻梁潔貞（三十一歲），子胡昌燕（七歲），女胡燕蓮（十二歲）同居。

今晨，大厦內居民均在睡鄉，不知如何胡所寓之四九九號突告起火，鄰居發現呼喚，胡等始驚醒，因走避不及，致均爲火灼傷，胡妻及子，傷勢較重。但火勢不久即被撲滅，未波及鄰居。起火原因未詳，但未發現有特別惹火物。（日）

里亞續盤問倪秉堅 知否信內文字意思 倪答都係咁上下啦

【本報訊】黃案今晨九時四十五分續審，仍由里亞檢察官盤問第二被告倪秉堅。

今晨之盤問，主要關于被告曾稱在南風餐室內所抄之信件事。

被告謂當抄至「有少少耳仔」之句時，曾問及陳昌，陳謂乃少少馬騮耳仔，是嚇對方而已。

對于信內「歸人作事，心狠手辣」的意思，被告說也明白。

「不給錢即有生命危險」之句，陳昌謂唔嚇唔會俾錢的。

被告又謂：直至二十一日，李渭由澳門返港，談及曾洪與黃應求已死，錢要遲些才有時，始知黃應求已死。

被告一再說：信是他抄的，信封地址是李渭與汪鄉意思吩咐寫的。信內「希望閣誠合作，對此事保持高度秘密，否則，令公子會在十五分鐘內死亡」一節，檢察官詢被告明白其意思否！

被告謂：都係咁上下啦，我祇負責抄的。

問：信內有「催命符」，是何意思？答：不知。

被告承認曾經車同往鄉間黃應求，但祇負責揸車。案續在審訊中。

更正：本月九日本報載李渭作供，承認曾到過黃錫彬處參之處一點，查實當李渭在庭作供時，係聲明「未曾到過黃錫彬處參之處」，特此鄭重更正。

借問業主有多少 告君一共六萬人 你是否其中的一位？

【本報訊】本港三百二十萬人口中，有多少係業主？官方統計：至去年底止，共有六萬人。其中有許多人擁有大量物業，但亦有其能一層小樓之共同所有人而已。在近年本港樓宇分層出售，十分普遍，此種情形，係造成業主人數日多之原因。據悉：近年本港私人投資建成之多層樓宇，數達四千間，共有面積大小不同之單位凡八萬層（去年係一七一五八層）。

由于建築業之繁榮，故去年地產交易又破紀錄，共二六七三五宗，總值十一億一千三百二十一萬五千元。比前年之六億四千二百七十二萬餘元，幾增一倍。

官方解釋，建築繁榮及大樓迅速代替舊樓，有多種原因：㈠人口增加與繁榮日增，㈡刺激住屋需要與殷實工業擴展與設于非標準屋宇之工廠需要更多廠地。㈢建築地缺乏及價格甚高，使建築高樓成爲經濟上所必需。㈣住客恐懼，如仍住租賃之樓宇，所付租金將因地價高而增加。㈤發展家企業投資迅速收益，及將資本再投資于另一計劃。（日）

東莞同鄉春節聯歡

東莞同鄉會元朗分會，新選第八屆理監事，定十七日下午三時，假座元朗公議會東崇學校舉行就職典禮，請東莞同鄉總會主席黃展雲主持監誓。是日合併舉行春節聯歡宴會，亦於席間並舉行抽獎，備有粵劇歌唱等遊藝助興。

端納週末退休 大贊華人機智 強調工業分化

【本報訊】本週末退休之滙豐銀行董事長兼總經理端納爵士稱：香港之華人係世界上最機智之民族。服務於滙豐銀行三十年後，端納爵士已定十六日離港返英。渠謂：余認識香港華人已有悠長時間，深知彼等不獨各業均十分精巧，且甚能忍耐。端納爵士表示對於居留本港期間之愉快生活，永誌不忘。端納爵士在滙豐銀行倫敦辦事處服務四年後，於一九三〇年來港。在此三十年間，由行員而升爲世界大銀行之一最高負責人。端納被問及其何能至此時，答案爲忍耐與辛勤工作。

論及本港面臨之若干問題，端納爵士謂本港應將工業分化，俾能在世界市場競爭。渠曾重指出香港最強烈之競爭係來自共產出口國家。吾人不能以製造一二物品而自滿，應向其它方面發展。只有如此香港方能希望經濟擴張。渠又指出應有更多海外市場之需要。關于東南亞及其與香港之關係，渠謂，鄰近地區有任何事情發生，直接間接影響香港經濟，吾人均生活于火山之邊沿，任何地區有任何嚴重之事，勢必影響香港經濟及政治。端納爵士預定一九六五年重返本港一行。（日）

晚唱

笑話

中共向澳門恐嚇，說什麼「不許被利用爲對大陸行動基地」。試和什麼一兩百次警告美機之類有什麼分別。

何貴之有

梅道有新厦，每層月租二千五百元，且早已預租一空。誰說香港人嫌租金貴。

分期付款

英倫傳說香港有分期付款收養孤兒云云。其實，香港分期付款的愛情還多着呢。

機智的話

端納大贊華人機智與忍耐。在某些角度來說，機智已是香港人的拿手好戲了！

唯一自救之道 政府應立即發動 香港人用香港貨

【本報訊】此間某工業聞人建議政府應立即主持一項運動，號召居民多購本地產品，以保持本港之繁榮。據稱，如本港三百多萬居民全力支持，彼等本身即能協助困美國要求限制而觸發棉業之失業危機。棉業諮詢委員會一委員作另一建議，謂吾人應自行設法，確保運往限制吾人輸入之國家如美國等之棉織品，百分之百係香港製造。渠未提及日本及共產國家之名，此等國家之布疋，本港製衣廠不少經常使用。在較早之努力，籲諮委會委員建議該會，研究及建議限制本港製衣廠使用輸入布疋之方式。但任何種類之貿易限制，對于本港自由商埠經濟，均有不良影響。因此，輸出衣物應百分之百係用港製品之約束，宜只限于輸往港貨被限制之國家。至於運往其他國家者，應讓廠商自由採用原料。據工團總會主席馮海鵬稱，尚無工廠因美國限制八種棉織品而關閉，但有若干工廠之縮短夜工時間，昨日，各工會曾開會，就當前局勢交換意見，但內容未予披露。

按香港人用香港貨，早于四年前即由廠商會所提出。（日）

外圍一式 金鈔疲呆

【本報訊】今晨大戶金價報乙式三五．〇七——三五〇．九〇。倫敦及紐約[illegible]，均報一式二．八一四四，美匯二．八一四五，[illegible]五．七一五，[illegible]，美鈔開盤五．七〇，[illegible]，倫敦及紐約時間，仍在二五[illegible]。（恒）

新界感冒流行 學童患傳染病 先目眩後頭痛

【新界訊】據新界人士稱：近來天氣失常，乍寒乍熱，新界方面亦不少人患感冒，有患頭痛目眩者，且不知何故，尤其是學童，某校上週來已發生十數宗，學童初起時即覺發眩，繼而頭痛，且有傳染性。該校校長曾往元朗醫局報告，請求研究，惟尚未知此症發生是否由氣候而起，抑有別種原因云。

本港股市行情

三月十二日上午十時三刻報價

股票名稱	成盤
滙豐銀行	三六八（除息）三六六
又倫敦註冊股票	
東亞銀行	
陸德燕梳	—
會德豐	
又新股	
黃埔船塢	二四九
太古船塢	
大酒店	
置地公司	六八（除各項）
又股權	
九龍倉	
電話公司	四二．五 四二
又新股	四〇．六
香港煤氣	二一．六
信託公司	二一．二五
怡和	二三．六

法專家敎鷄講話 叫一聲立即生蛋 表演「敎鷄曲」神乎其技

【本報訊】昨天法國航空公司由東京來班機載來了一位不尋常的搭客，他的名字叫森．利道郎，是一位法國唯一訓練鷄的專家。

他原有的職業是在法國開食肆，該店命名爲「雄鷄」哈地酒店。訓練鷄的動機，還是遠在一九四四年開始，第一隻受訓練的鷄名叫「素里新」。這隻鷄學會了很多技術，後來因飲酒太多，於是死去，利氏便購買了一百萬法郎保險。生下來之鷄仔鷄孫，便至現在，又有一隻名叫「朱里安」的雄鷄，爲所養四十隻鷄中之冠，牠的技能，可以說英語、法語、阿刺伯語及義大利語，更懂飲酒及計算加、減、乘、除等數學，「朱里安」最出色演技，就是能命令鷄生鷄蛋，當牠表演時，朱里安叫一聲，鷄便立刻生一隻蛋下來。

由於他所養的鷄的表演絕技，因此很多世界人士到巴黎時都特別到他所開設的酒店去觀光，如大明星如蘇菲亞羅蘭、佛烈麥槍爾等都光臨過。

利道郎又說：他訓練鷄時所用的方法，除口技及手勢外，還有音樂，他昨日所攜同來的有「結他」及特製「鋼琴」，並且用「鋼琴」當衆演奏一曲敎鷄音樂。

利道郎此次來港，係偕同他的夫人環遊世界，在港作兩天逗留，然後再赴伊朗德黑干。

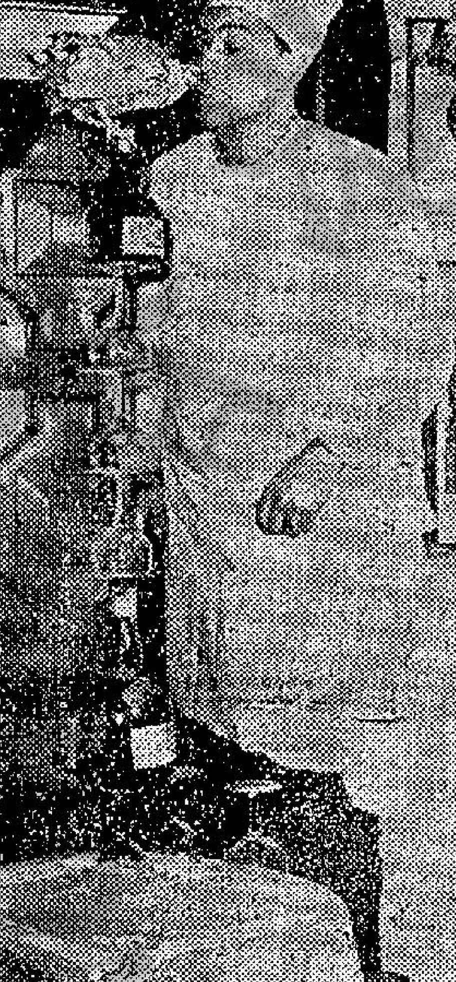

圖爲利道郎敎鷄說話時的情形。（杜）

體育

青年盃足球賽 昨晨在港會球場 列隊舉行開幕禮 儀式甚隆重莊嚴美觀

本屆青年盃足球賽，昨晨在港會球場揭幕，以昨天足總所舉行的隆重儀式，可以說是開足總舉辦球賽的新紀元。

昨晨除足總會長羅徵祥親自臨場主持，副會長傅利沙、狄克上校、主席莫慶、主委陳耀川、及莊委梁兆綿、夏仙、許焯興、李文傑、胡祖堅、黎頌賢、陳照奎、鄧泰全、余浩明、及華協會總幹事會競康等，均有到場。

列隊參加開幕禮的，有十八隊之多，首先由繞場一週，儀式各會的首長，亦均在各隊之前領導，服裝整齊，甚爲莊嚴美觀。

陳耀川、李文傑、夏仙及葉九、張文德更落場內指揮，維持昨天的秩序，井井有條，獲得一致好評。

參加的十八隊中，以元朗職員最多，愉園主席戴列章、主任黃炳信，亦陪隊繞場一週，精神極爲飽滿。

足總會長羅徵祥，先走落球場，與各參加隊伍負責人，逐一握手後，乃再上名譽席，致開會詞，語多訓勉，同時，並向各參加球隊，足總青年盃小組及報界致謝意。

因爲開幕時間稍延，和儀式耗時，所以，昨天行禮後的三場表演，每場只踢二十分鐘時間而已。

昨天參加演出之六隊，均有不錯之演出，同時，一些球隊的青年軍，身軀高大的，也屬不少，昨天三場的表演，大埔勝元朗一比〇，愉園贏九青一比〇，東方勝流浪一比零。（金剛）

愉園精銳盡出 演來亦復不俗

賽後縱論

愉園昨天精銳盡出，以三比一擊倒警察，跳然警察全隊的演出，亦相當不俗，壓迫愉園禁區，但愉園中後衛均爲一時之秀，警察前鋒進入愉園禁區後，攻勢多受愉園後衛阻遏，或者互解，縱有射門機會，而黃兆和復出後，一接一擋，仍然挽救不少危球，警察之敗沒有話說了。

愉園昨天突然變陣，會長李志剛在戰前，力排衆議，起用長大力壯的黃炳佳，他認爲黃兆和最近勤於訓練，在紀錄上黃兆和每練必到，每到必早，而且表現得相當好，再不給黃兆和上陣，是無服衆的，他本人也無可向黃兆和交代了。

他對於戴列章祭出整頓紀律的意見，表示原則上絕對支持，但二個幾月以來，對黃兆和的精神上威脅已經相當夠了，而且這次對警察、愉園落敗，警聯隊，黃兆和均不能入選，這對黃兆和的精神處分，已經相當夠了，如果再不派他上陣，今後必將迫使黃兆和，不能再安心訓練了。

黎仲賢打完場後也認爲應該給黃兆和上陣了，他舉出愉園現在比較南華只少二分，變方在第二循環有機會再求一拚，照南華目前的形勢，愉園如果好好準備，獲勝的希望甚大，但是南華能夠戰低南華，以後變方在爭奪冠軍爭奪戰中，就很微妙了，在愉園昨天總以決定一試較多數人支持下，愉園新陣，不但黃兆和出場，黃文偉、朱永强同時上陣，目的在試用陣振擴，昨天賽後檢討，他們認爲仍然不及梁桂康陣也。（江）

光五之戰 激刺緊張

另一場甲組賽光華對五一七，於昨日在南華球場舉行，光華以二比一得勝，經昨役後「護級」之形勢，又轉趨緊張，以後爭分將更劇烈。

昨日光華取得此寶貴兩分，雖仍未達到「護級」目的，惟對於爭取「留級」，仍有一綫希望，五一七昨日戰敗，與光華同爲十分，但五一七尚有九場未賽，其爭取積分機會較多，故昨日五一七之敗，間接遭受影響者爲東方、東華及陸軍等隊伍，至於「光五」昨役，五一七原佔攻勢較多，惟以鋒將頻頻失機，致應勝而敗，光華各將則甚爲落力，其取勝亦屬合理。

愉園全力應戰 警察不支失手

愉園對警察一役，昨在香港會球場舉行，滿場觀衆達五千餘人，場面尚稱熱鬧，愉園以三比一勝警察。

昨日愉園因黃兆和、黃文偉、朱永强同時復出，以最佳之陣容出賽，故實力甚爲强勁，尤以在聯賽仍有爭霸之機會，故各將戰意旺盛，賽來亦充滿信心，警察移師港會場，失却地利，雖場地稍見狹窄，原有利於密集防守，但因上半場「放盡」，換邊後已是氣力不支，反觀愉園則佔盡上風，尤以下半場，頗有談笑用兵之概。

開賽時屆，愉園先攻，被拒，八分鐘，陳燦林開門球不遠，被吳就梁凝得，隨即射門，駱德興救球心切，竟將球踢進網內，替警察先開紀錄。十八分鐘愉園反攻，於右邊迫得一角球，劉志霖開出，鄧泰航誤犯手球，被罰十二碼，「釘仔」主射，一刀見血，一比一，打成平手。廿二分鐘，梁偉雄左邊直上至底綫得球扣出，「釘仔」一蹴入網內，但「朱仔」犯規在先，判作「詐糊」。廿四分鐘，張子懸射門中柱，華傑迅即踢球出界，得一角球，張子懸開出，劉志霖扶兵攻下，把握良機射球入網，但球証又吹哨判犯規在先，又成空歡喜。

愉園運吃兩次「詐糊」。廿六分鐘，張子懸妙傳劉志霖，單刀赴會，過關斬將，愉園以二比一後來居上。卅六分鐘陳振耀在底綫扭得一角球，梁偉雄開出，朱永强與劉志霖交「釘仔」不負所託，射得入網，連中三元，上半場完，愉園以三比一佔先。

換邊再戰，十一分鐘，吳就梁右邊帶球切入中路射門，去勢甚勁，惟被黃兆和接去。十六分鐘張驥强遠射中柱彈出。廿八分鐘，陳振耀交劉志霖射門，張國駒撲出不遠，梁偉雄再射高出，卅三分鐘劉志霖門前抽射中柱，未至完場時，仍爲原有紀錄，愉一卒以三比一勝警察。

南華高一籌 巴士卒敗陣

場邊人語

甲組足球聯賽，昨日有一場精彩球賽排在對海花墟球場舉行，由南華對巴士，是場觀衆，頗多精彩鏡頭演出，來到開賽時屆，四座已高舉紅旗，宣佈爆場，比賽結果，南華卒賴將士用命，以三比一輾敗巴士。上半場比數是一比一，未分勝負。

甲組開賽時屆，南華先得發球之利，李德煒推球進犯，郭有上球，梁杰截球出，七分鐘，振華滿師疾上，近底綫處大腳「剷」球出，祥友命射，球越野出界，十八分鐘，少雄切入勁射被撲。廿六分鐘，振華角球開球出，志强衝前命射，球直貫入網窩去，一比〇南華首開紀錄。卅五分鐘，巴士反攻，少雄妙傳，周志雄眼明腳快，抽射球兒中網，一比一成平手完上半場，變方未分勝負。

休息時過，易邊再戰，四分鐘，南華圍攻，但被梁杰三度解圍，七分鐘，王照保得黃德福射球仲中，頂球披接。十三分鐘，志雄切入禁區，四碼射門，金鑼以手犯球，但球証不察，南華險受極刑。十六分鐘，郭有在禁區內得祥友傳球，十碼處射門，球撞柱入網，二比一，南華領先，郭傷出，未幾復出。廿九分鐘，少雄推球入禁區，桂生阻人犯規，判兩腳自由球，巴士無功而退。卅四分鐘，桂生與梁根搶傷出，未幾扶傷出場比賽，四十三分鐘，總煒再建一功，成三比一完場。

秘魯隊在韓 兩戰均告捷

秘魯足球冠軍水晶隊昨在漢城與韓國聯隊對抗，以三比一獲勝。前天首出師對漢城隊亦以一比〇告捷。

昨日巴士攻勢不弱，但仍以一比三負於南華，圖爲巴士中鋒周少雄衝門，南華門將劉建中及時接去皮球的鏡頭。（本報記者戊攝）

昨日巴士以一比三敗于南華，圖爲巴士黃德輝（右）門前火戰，被劉建中（左）及時撲出之影。（本報記者戊攝）

光華漸入佳境 愉園實力恢復 東方有佳作 巴士雖敗猶榮

週球評

夫週前昨天甲組足球賽，一共上演六仗，傑志二比〇勝陸軍，東方二比一勝東華，星島二比一勝元朗，南華三比一勝巴士，光華二比一勝五一七，愉園勝警察三比一。

各仗之演出，因雙方之盡力以赴，皆造成激烈與緊張局面。有意外之收穫者爲傑志與東方，但並非僥倖，完全以拚搏之精神，而創成此意外之收穫，故於週六戰爭中，出場之十二個隊伍，最值得讚賞者應是此兩隊也。

傑志之戰，賽前我們對傑志抱着悲觀心，認爲與陸軍之戰，陸軍之勝算爲高，但臨陣之演出，傑志卻是好而以攻爲守，一路猛攻，前鋒綫演出最高水準，後防亦以密集防法，陳錦洪領導之功，至爲重要。前鋒綫郭錦瑛、黃錦雄之陣新，演出十分機智，故有第二球之射入。綜觀全場之表現，傑志乃屬將來之神者，亦爲本季波中之佳作。是天能擊倒陸軍者，合理也。陸軍之演出亦算盡力，其所以被擊敗者，乃因受傑志拚搏而無所施其技，乃致於敗北。

東方之能擊倒東華，全是將士用命，演出「背水戰」故可取勝。

最大關鍵是宋文在上半場四十二分時，於三十碼外一記勁射替東方先開紀錄。東方自勝了此一球後，士氣益盛，守衛諸將梁榮耀、方志才、斐錦洪等應付得當，而鋒綫的兩翼廖錦強與鄒輝東攻勢更見銳利，在下半場之第三十分鐘，他們兩人居然演出變幻翔奔，由廖錦強射進東華網內，先勝兩比〇，這時候，東華雖然極力反攻，以時間之有限，窮追莫及，雖然當第廿八分鐘時，由張銳雄板回一隻，也不能平反敗局了。

是天之戰情，東華本來所佔之攻勢較多，但東方之守勢較佳，故能化險爲夷而獲得寶貴之兩分。然而將士用命實爲最大之原因也。

元朗之敗于星島，最大原因，後衛各將，喜用迴前腳攔，每爲星島之前鋒所乘，爲敗因之一。其次元朗之前鋒，組織性之行動不夠，整體戰功夫缺乏，同時，各將氣力不夠，亦爲敗因之一。

愉警之戰，愉園昨天排陣大大變更，而前鋒所謂留打乙組天愉出場時，朱永强與黃兆和均見上陣，以準備爭取銀牌冠軍者之黃文偉，亦一併登場，故昨天愉園正式的以原陣出擊，實力至爲强勁。黃文偉演出一如往昔之良佳，不似有久未登場者。劉志霖與梁偉雄亦有特佳之表現，故於上半場十數分鐘之間，已直下三城，成三比一之局，而警察昨天演來則大大走樣，沒有以往之拚勁，後衛綫，守得既不緻密，亦不能箝制劉志霖之刁鑽，故不能不輸波。

另一原因，警察昨天的鋒綫，演來非常散慢，大有格格不相入之感，區志賢還不及以往之快速與刁鑽，而伊需士亦打「自己波」，與就梁因沒有入拍檔之關係，無表演機會，遂致于無所得，不能不败于愉園也。

光華這一隊波，已成熟了，因爲日臻佳境之故，昨天逐有擊倒五一七之本錢。

南華實力，還比巴士强，它雖然是一個已見退化之隊伍，但以作戰之有隊型，進退之合度，巴士昨天在力拚之下，仍見失敗。不過，我們以爲巴士的前鋒埋門功夫之缺，故不能反敗爲勝。（高參）